

แผนพัฒนาท้องถิ่น (พ.ศ.๒๕๖๖ - ๒๕๗๐)



องค์การบริหารส่วนตำบลไชย้อย
อำเภอไชย้อย จังหวัดเพชรบุรี

ส่วนที่ ๑

สภาพทั่วไปและข้อมูลพื้นฐาน

๑. ด้านกายภาพ

๑.๑ ที่ตั้งของหมู่บ้านหรือชุมชนหรือตำบล

องค์การบริหารส่วนตำบลเขาย้อย อยู่ทางทิศตะวันตก ของที่ว่าการอำเภอเขาย้อย ระยะทางประมาณ ๑ กิโลเมตร ได้ยกฐานะจากสภาตำบลเขาย้อยเป็นองค์การบริหารส่วนตำบลเขาย้อย เมื่อปี พ.ศ. ๒๕๓๙ ยุบรวมกับสภาตำบลทับคาเมื่อ พ.ศ. ๒๕๔๔ และยุบรวมกับองค์การบริหารส่วนตำบลสระพัง เมื่อปี ๒๕๔๗ องค์การบริหารส่วนตำบลเขาย้อย มีจำนวน ๘ หมู่บ้าน ๓ ตำบล

ที่ตั้ง อยู่ทางทิศตะวันตก ของที่ว่าการอำเภอเขาย้อย ระยะทางประมาณ ๑ กิโลเมตร มีอาณาเขตพื้นที่อยู่ติดกันท้องถิ่นใกล้เคียง และจังหวัดใกล้เคียง ดังนี้

ทิศเหนือ	จดเขต	ตำบลหนองชุมพล
ทิศตะวันออก	จดเขต	ตำบลบางตะบูน
ทิศตะวันตก	จดเขต	ตำบลหนองหญ้าปล้อง
ทิศใต้	จดเขต	ตำบลหนองปรัง

อาณาเขตติดต่อ

ทิศเหนือ ติดต่อเขตองค์การบริหารส่วนตำบลหนองชุมพล อำเภอเขาย้อย จังหวัดเพชรบุรี และองค์การบริหารส่วนตำบลยี่สาร อำเภออัมพวา จังหวัดสมุทรสงคราม โดยมีแนวเขตเริ่มต้นจากเนิน ๑๐๐ หลักระยะที่ ๑ บริเวณพิกัด NQ ๘๒๘๖๖๑ ไปทางทิศเหนือ ตามแนวทางเกวียน ผ่านช่องเขาทางตะวัน จดถนนเข้าบ้านหนองเอ็ก หลักระยะที่ ๒ บริเวณพิกัด NQ ๘๖๘๖๗๑ ไปทางทิศตะวันออก ตามแนวถนนเข้าบ้านหนองเอ็กตัดกับคลองชลประทาน ช่วงสะพาน สิ้นสุดที่จุดตัดระหว่างคลองชลประทานกับเขตเทศบาลตำบลเขาย้อย หลักระยะที่ ๓ บริเวณพิกัด NQ ๘๘๗๖๗๒ เว้นเขตเทศบาลตำบลเขาย้อย โดยเริ่มต้นหลักเขตที่ ๔ บริเวณ กิ่งกลางทางรถไฟ บริเวณพิกัด NQ ๘๓๔๖๔๒ ไปตามคลองรังนก สิ้นสุดหลักเขตที่ ๕ บริเวณพิกัด NQ ๘๖๐๖๔๔ รวมระยะทางด้านทิศเหนือประมาณ ๙ กิโลเมตร

ทิศตะวันออก ติดต่อเขตองค์การบริหารส่วนตำบลบางตะบูน อำเภอบ้านแหลม จังหวัดเพชรบุรี โดยมีแนวเขตเริ่มต้นจากหลักเขตที่ ๔ บริเวณพิกัด NQ ๘๖๐๖๔๔ ไปทางทิศใต้ตามแพรกกลากพื้นบรรจบกับคลองน้ำเขียว หลักระยะที่ ๖ บริเวณพิกัด NQ ๘๕๓๖๒๗ ไปตามคลองน้ำเขียว สิ้นสุดหลักเขตที่ ๗ ที่บริเวณพิกัด NQ ๘๕๖๖๑๕ รวมระยะทางด้านทิศตะวันออกประมาณ ๓ กิโลเมตร

ทิศใต้ ติดต่อเขตองค์การบริหารส่วนตำบลเขาย้อย และเขตองค์การบริหารส่วนตำบลหนองปรัง อำเภอเขาย้อย จังหวัดเพชรบุรี โดยมีแนวเขตเริ่มต้นจากหลักเขตที่ ๗ บริเวณพิกัด NQ ๘๕๖๖๑๕ ไปทางทิศตะวันตก ถึงทางรถไฟสายใต้ สิ้นสุดหลักเขตที่ ๘ บริเวณพิกัด NQ ๘๓๘๖๑๒ เว้นเขตเทศบาลตำบลเขาย้อย โดยเริ่มต้นหลักเขตที่ ๙ บริเวณ จุดตัดคลองชลประทานกับเขตเทศบาลตำบล

เขาย้อย บริเวณพิกัด NQ ๘๘๙๕๗๘ ไปตามทิศตะวันตก ตามแนวลำห้วยฝั่งแดง สิ้นสุดที่ยอดเขามะเก็ดหลักเขตที่ ๑๐ บริเวณพิกัด NQ ๘๖๑๕๗๐ รวมระยะทางด้านทิศใต้ประมาณ ๖ กิโลเมตร

ทิศตะวันตก ติดต่อเขตองค์การบริหารส่วนตำบลท่าตะคร้อ และเขตองค์การบริหารส่วนตำบลหนองหญ้าปล้อง อำเภอหนองหญ้าปล้อง จังหวัดเพชรบุรี โดยมีแนวเขตเริ่มต้นจากยอดเขามะเก็ดหลักเขตที่ ๗ บริเวณพิกัด NQ ๘๕๖๖๑๕ ไปทางทิศเหนือ ตามแนวสันเขามะเก็ด ผ่านเขาบุก ผ่านเนิน ๑๓๗ ผ่านเนิน ๒๙๔ เขาปากช่อง หลักเขตที่ ๑๑ บริเวณพิกัด NQ ๘๑๖๖๐๔ ไปทางทิศเหนือตามแนวสันเขาหนองหญ้าปล้อง ผ่านเนิน ๒๕๒ เนิน ๒๑๘ เนิน ๒๔๔ ถึงหลักเขตที่ ๑๒ บริเวณพิกัด NQ ๘๑๘๖๓๕ ไปตามทิศตะวันออกตามสันเขา ผ่านเนินเขาหุบประดู่ ถึงหลักเขตที่ ๑๓ บริเวณพิกัด NQ ๘๓๒๖๓๙ ไปทางทิศเหนือ ตามแนวสันเขา สิ้นสุดที่เนิน ๑๐๐ หลักเขตที่ ๑ บริเวณพิกัด NQ ๘๒๘๖๖๑ รวมระยะทางด้านทิศตะวันตกประมาณ ๑๐ กิโลเมตร

เนื้อที่

เนื้อที่ ประมาณ ๕๖.๗๐ ตารางกิโลเมตร

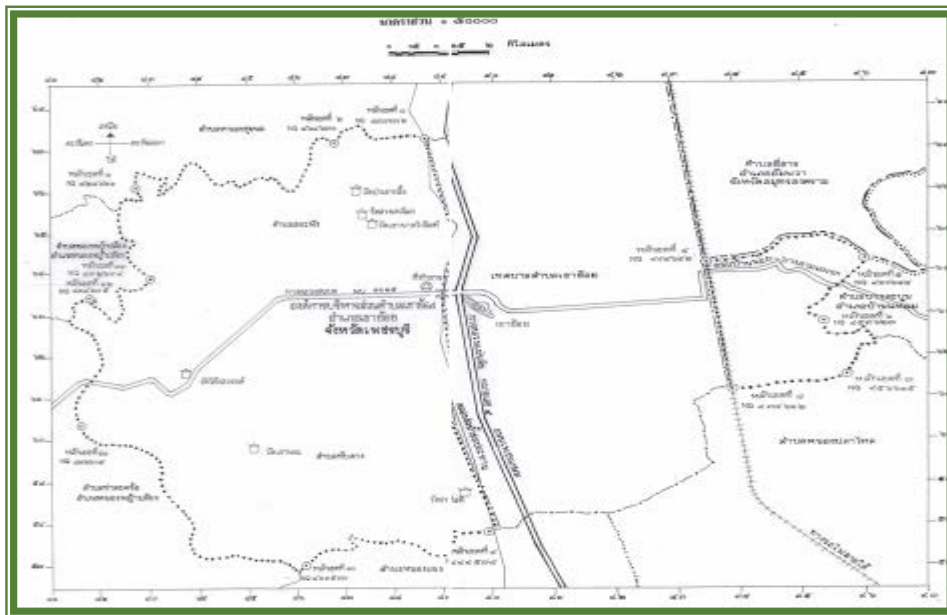

แผนที่องค์การบริหารส่วนตำบลเขาย้อย

๑.๒ ลักษณะภูมิประเทศ

ภูมิประเทศขององค์การบริหารส่วนตำบลเป็นที่ลาดเอียง จากทิศตะวันตกไปทิศตะวันออก พื้นที่เป็นที่ราบลุ่ม อุดมสมบูรณ์เหมาะสำหรับประกอบอาชีพเกษตรกรรม พื้นที่ดอนและพื้นที่น้ำเค็ม มี ๓ ฤดูกาล (ฤดูร้อน ฤดูฝน ฤดูหนาว)

๑.๓ ลักษณะภูมิอากาศ

แบ่งฤดูออกเป็น ๓ ฤดู ดังนี้

ฤดูร้อน เริ่มตั้งแต่กลางเดือนกุมภาพันธ์ไปจนถึงกลางเดือนพฤษภาคม อากาศร้อนและแห้งแล้ง แต่บางครั้งอาจมีอากาศเย็น บ้างครั้งเกิดพายุฝนฟ้าคะนองและลมกระโชกแรง

ฤดูฝน เริ่มตั้งแต่กลางเดือนพฤษภาคม ฝนตกมากในช่วงเดือนพฤษภาคม - กลางเดือนตุลาคม แต่อาจเกิด“ช่วงฝนทิ้ง” ซึ่งอาจนานประมาณ ๑ - ๒ สัปดาห์หรือบางปีอาจมีฝนน้อยนานนับเดือน

ฤดูหนาว เริ่มตั้งแต่กลางเดือนตุลาคมถึงกลางเดือนกุมภาพันธ์ ในช่วงกลางเดือนตุลาคม อากาศแปรปรวนไม่แน่นอน อาจเริ่มมีอากาศเย็นหรืออาจยังมีฝนฟ้าคะนอง

๑.๔ ลักษณะของดิน ลักษณะดินโดยทั่วไปเป็นดินเหนียวและดินร่วนปนทราย ซึ่งเป็นดินที่อุดมสมบูรณ์ส่วนใหญ่ใช้ ปลูกข้าว พืชไร่ และพืชผักสวนครัว

๑.๕ ลักษณะของแหล่งน้ำ

มีแหล่งน้ำที่ใช้สำหรับ อุปโภค-บริโภค เคยเป็นแหล่งน้ำที่เกิดขึ้นตามธรรมชาติและองค์การบริหารส่วนตำบลได้ดำเนินการปรับปรุงก่อสร้างขึ้นใหม่เพื่อเพียงพอกับการอุปโภคและบริโภคของประชาชน ประกอบด้วย

- ลำน้ำ, ลำห้วย	๙	แห่ง
๑. ลำห้วยกระแทก		หมู่ที่ ๑ ต.เขาย้อย - หมู่ที่ ๑ ต.สระพัง
๒. ลำห้วยห้วยใหญ่		หมู่ที่ ๒ ต.เขาย้อย - หมู่ที่ ๒ ต.ทับคาง
๓. ลำห้วยสามง่าม		หมู่ที่ ๒ ต.เขาย้อย
๔. ลำห้วยบง		หมู่ที่ ๒ ต.เขาย้อย
๕. ลำห้วยหนองปีบ		หมู่ที่ ๒ ต.สระพัง
๖. ลำห้วยพุน้อย		หมู่ที่ ๑ ต.ทับคาง
๗. ลำห้วยหนามพรม		หมู่ที่ ๑ ต.ทับคาง - หมู่ที่ ๔ ต.ทับคาง
๘. ลำห้วยฝั่งแดง		หมู่ที่ ๔ ต.ทับคาง
๙. ลำห้วยหนองตาอ่วม		หมู่ที่ ๒ ต.เขาย้อย
- คลอง	๒	แห่ง
๑. คลองรังนก		หมู่ที่ ๗ ต.เขาย้อย
๒. คลองน้ำเขียว		หมู่ที่ ๗ ต.เขาย้อย
- แหล่งน้ำที่สร้างขึ้น	๓	แห่ง
๑. น้ำประปาหมู่บ้าน		๒ แห่ง (หมู่ ๒เขาย้อยและหมู่ ๒สระพัง)
๒. สระน้ำ		๘ แห่ง
๓. สถานีสูบน้ำ		๑ แห่ง (หมู่ ๒ สระพัง)
- อ่างเก็บน้ำ	๓	แห่ง
๑. อ่างเก็บน้ำเขาพระ		หมู่ ๑ ต.ทับคาง (ขนาดเล็ก ความจุไม่น้อยกว่า ๑ ล้าน ลบ.ม.)
๒. อ่างเก็บน้ำอู่ตะเภา		หมู่ ๔ ต.ทับคาง (ขนาดเล็ก ความจุไม่น้อยกว่า ๑ ล้าน ลบ.ม.)
๓. อ่างเก็บน้ำห้วยใหญ่		หมู่ ๒ ต.เขาย้อย(ขนาดเล็ก ความจุไม่น้อยกว่า ๑ ล้าน ลบ.ม.)

๑.๖ ลักษณะของไม้และป่าไม้

ในเขตองค์การบริหารส่วนตำบลมี ภูเขาและ ป่าไม้โดยส่วนใหญ่เป็นลักษณะไม้ยืนต้น ไม้ผลัดใบ และ ป่าไม้ที่เกิดขึ้นเองตามธรรมชาติและป่าชายเลนบางแห่ง

๒. ด้านการเมือง / การปกครอง

องค์การบริหารส่วนตำบลได้มีหมู่บ้านในเขตองค์การบริหารส่วนตำบล มีทั้งหมด ๘ หมู่บ้าน ประชาชนให้ความร่วมมือด้านการเลือกตั้งเป็นอย่างดี มีจุดที่น่าสังเกตคือ มีการย้ายเข้าย้ายออก

ช่วงที่จะมีการเลือกตั้ง ไม่ว่าจะเป็นการเลือกผู้ใหญ่บ้าน สมาชิกสภา นายองค์การบริหารส่วนตำบล จากผลการประชุมทุกครั้งที่ยังองค์การบริหารส่วนตำบลจัดขึ้น มีประชาชนสนใจเข้าร่วมประชุมรวมทั้งแสดงความคิดเห็นที่หลากหลาย ส่งผลให้องค์การบริหารส่วนตำบลดำเนินงานตามความต้องการของประชาชน และประชาชนได้รับและมีส่วนร่วมในการพัฒนาองค์การบริหารส่วนตำบล องค์การบริหารส่วนตำบลมีโครงการจัดซื้อเครื่องมือเครื่องใช้ในการปฏิบัติงานให้ทันสมัยและมีประสิทธิภาพ โครงการบางโครงการต้องระงับไว้เนื่องจากข้อจำกัดด้านงบประมาณ มีอัตรากำลังพนักงานจำกัด ไม่เพียงพอต่อการตอบสนองความต้องการของประชาชนในด้านบริการ โดยองค์การบริหารส่วนตำบลแบ่งเขตการปกครอง ดังนี้

๒.๑ เขตการปกครอง

พื้นที่อยู่ในเขตองค์การบริหารส่วนตำบลเขาย้อย ทั้ง ๘ หมู่ มีจำนวนพื้นที่ รวม ๕๖.๗๐ ตารางกิโลเมตร โดยแยกพื้นที่การปกครอง ดังนี้

ตำบลเขาย้อย ประกอบด้วย

- หมู่ที่ ๑ บ้านห้วยกระแทก (บางส่วน)
- หมู่ที่ ๒ บ้านห้วยใหญ่ (บางส่วน)
- หมู่ที่ ๗ บ้านบางสามแพรก (เต็มพื้นที่)

ตำบลสระพัง ประกอบด้วย

- หมู่ที่ ๑ บ้านไร่เจ๊ก (บางส่วน)
- หมู่ที่ ๒ บ้านหนองแหน (บางส่วน)

ตำบลทับคาง ประกอบด้วย

- หมู่ที่ ๑ บ้านดอนทราย (บางส่วน)
- หมู่ที่ ๒ บ้านหนองแหน (บางส่วน)
- หมู่ที่ ๔ บ้านทับคางบน (บางส่วน)

สำนักงานองค์การบริหารส่วนตำบลเขาย้อย

- ตั้งอยู่ที่ หมู่ ๑ ตำบลเขาย้อย อำเภอเขาย้อย จังหวัดเพชรบุรี
- โทรศัพท์ ๐๓๒ - ๕๖๑๒๐๘, ๐๙ ๐๙๘๑ ๙๒๑๕
 - โทรสาร ๐๓๒ - ๕๖๑๒๐๘
 - เว็บไซต์ www.khaoyoi.go.th

๒.๒ การเลือกตั้ง แบ่งเขตเลือกตั้งออกเป็น ๗ เขต

หมู่ที่ ๑ บ้านห้วยกระแทก	ตำบลเขาย้อย	จำนวน	๖๓๑	คน
หมู่ที่ ๒ บ้านห้วยใหญ่	ตำบลเขาย้อย	จำนวน	๒๔๔	คน
หมู่ที่ ๑ บ้านบางสามแพรก	ตำบลเขาย้อย	จำนวน	๑๗๘	คน
หมู่ที่ ๑ บ้านไร่เจ๊ก	ตำบลสระพัง	จำนวน	๑๘๕	คน
หมู่ที่ ๒ บ้านหนองแหน	ตำบลสระพัง	จำนวน	๓๐๑	คน
หมู่ที่ ๑,๒ บ้านดอนทราย	ตำบลทับคาง	จำนวน	๓๐๕	คน
หมู่ที่ ๔ บ้านทับคางบน	ตำบลทับคาง	จำนวน	๑๙๖	คน
จำนวนผู้มีสิทธิเลือกตั้ง		จำนวน	๒,๐๔๐	คน

ที่มา : สำนักทะเบียนอำเภอ

: ณ วันที่ ๒๐ ธันวาคม พ.ศ. ๒๕๖๓)

ผู้บริหารองค์การบริหารส่วนตำบลเขาย้อย

- | | |
|-------------------------|---|
| ๑. นายสมควร เถาว์น้อย | นายกองค์การบริหารส่วนตำบลเขาย้อย |
| ๒. นายสมเหมาะ นากแกมทอง | รองนายกองค์การบริหารส่วนตำบลเขาย้อย |
| ๓. นายสุรียา อ้อยทอง | รองนายกองค์การบริหารส่วนตำบลเขาย้อย |
| ๔. นางสาวสมพิศ วันทอง | เลขานุการนายกองค์การบริหารส่วนตำบลเขาย้อย |

สมาชิกองค์การบริหารส่วนตำบลเขาย้อย

- | | |
|----------------------------|--|
| ๑. นางบุญเยี่ยม ฝั้นอักษร | ประธานสภาองค์การบริหารส่วนตำบลเขาย้อย |
| ๒. นายธีระ หล้าแหล่ง | รองประธานสภาองค์การบริหารส่วนตำบลเขาย้อย |
| ๓. นายสรไกร จำปาวงศ์ | สมาชิกสภา หมู่ที่ ๑ ตำบลเขาย้อย |
| ๔. นางรัตนา กลั่นกลีบ | สมาชิกสภา หมู่ที่ ๒ ตำบลเขาย้อย |
| ๕. นายสมคิด หว่านล้อม | สมาชิกสภา หมู่ที่ ๒ ตำบลเขาย้อย |
| ๖. นายนรินทร์ อวยชัย | สมาชิกสภา หมู่ที่ ๗ ตำบลเขาย้อย |
| ๗. นายวิชัย บ่ายแสง | สมาชิกสภา หมู่ที่ ๗ ตำบลเขาย้อย |
| ๘. นายบุญหลาย พลนอก | สมาชิกสภา หมู่ที่ ๑ ตำบลสระพัง |
| ๙. นายแดง พิณีพงษ์ | สมาชิกสภา หมู่ที่ ๑ ตำบลสระพัง |
| ๑๐. นายชาญ โถทอง | สมาชิกสภา หมู่ที่ ๒ ตำบลสระพัง |
| ๑๑. นายมานิต มากปรุง | สมาชิกสภา หมู่ที่ ๒ ตำบลสระพัง |
| ๑๒. นายอรุณ เผือกงาม | สมาชิกสภา หมู่ที่ ๑ ตำบลทับคาง |
| ๑๓. นางบุษยา เกิดกิ่ง | สมาชิกสภา หมู่ที่ ๒ ตำบลทับคาง |
| ๑๔. นายประสิทธิ์ บุญสมหมาย | สมาชิกสภา หมู่ที่ ๔ ตำบลทับคาง |
| ๑๕. นายสุชาติ สัตย์จริง | สมาชิกสภา หมู่ที่ ๔ ตำบลทับคาง |

หมายเหตุ : สมาชิกสภา หมู่ที่ ๑ ตำบลเขาย้อย นายสมชาย ชื่นชม
ลาออก วันที่ ๑ สิงหาคม พ.ศ.๒๕๖๒

๓. ประชากร

๓.๑ ข้อมูลเกี่ยวกับจำนวนประชากร

รวมประชากรจำนวน ๓ ตำบล ในเขตองค์การบริหารส่วนตำบลเขาย้อยดังนี้

- | | | | | | |
|----------------|--------------|----------|-----------|-------|---------------|
| ๑. ตำบลเขาย้อย | จำนวนประชากร | ๑,๓๔๗ คน | ครัวเรือน | จำนวน | ๗๓๗ ครัวเรือน |
| ๒. ตำบลสระพัง | จำนวนประชากร | ๖๕๖ คน | ครัวเรือน | จำนวน | ๓๖๑ ครัวเรือน |
| ๓. ตำบลทับคาง | จำนวนประชากร | ๖๑๕ คน | ครัวเรือน | จำนวน | ๓๐๗ ครัวเรือน |

หมู่บ้าน	จำนวนครัวเรือน (หลังคาเรือน)	ชาย (คน)	หญิง (คน)	รวม (คน)
หมู่ที่ ๑ ต.เขาย้อย (บ้านห้วยกระแต)	๕๐๕	๔๑๓	๔๐๑	๘๑๔
หมู่ที่ ๒ ต.เขาย้อย (บ้านห้วยใหญ่)	๑๖๒	๑๕๘	๑๕๒	๓๑๐
หมู่ที่ ๗ ต.เขาย้อย (บ้านบางสามแพรก)	๗๐	๑๑๔	๑๐๙	๒๒๓
หมู่ที่ ๑ ต.สระพัง (บ้านไร่เจ๊ก)	๑๐๓	๑๓๙	๑๑๙	๒๕๘
หมู่ที่ ๒ ต.สระพัง (บ้านหนองแหน)	๒๕๘	๒๑๕	๑๙๓	๔๐๘
หมู่ที่ ๑ ต.ทับคาง (บ้านคอนทราย)	๑๔๖	๑๖๗	๑๕๔	๓๒๑
หมู่ที่ ๒ ต.ทับคาง (บ้านหนองแหน)	๓๒	๓๐	๓๓	๖๓
หมู่ที่ ๔ ต.ทับคาง (บ้านทับคางบน)	๑๒๙	๑๑๗	๑๑๔	๒๓๑
รวม	๑,๔๐๕	๑,๓๔๓	๑,๒๗๕	๒,๖๑๘

ที่มา : ทะเบียนอำเภอเขาย้อย ณ ๓๐ มีนาคม ๒๕๖๔

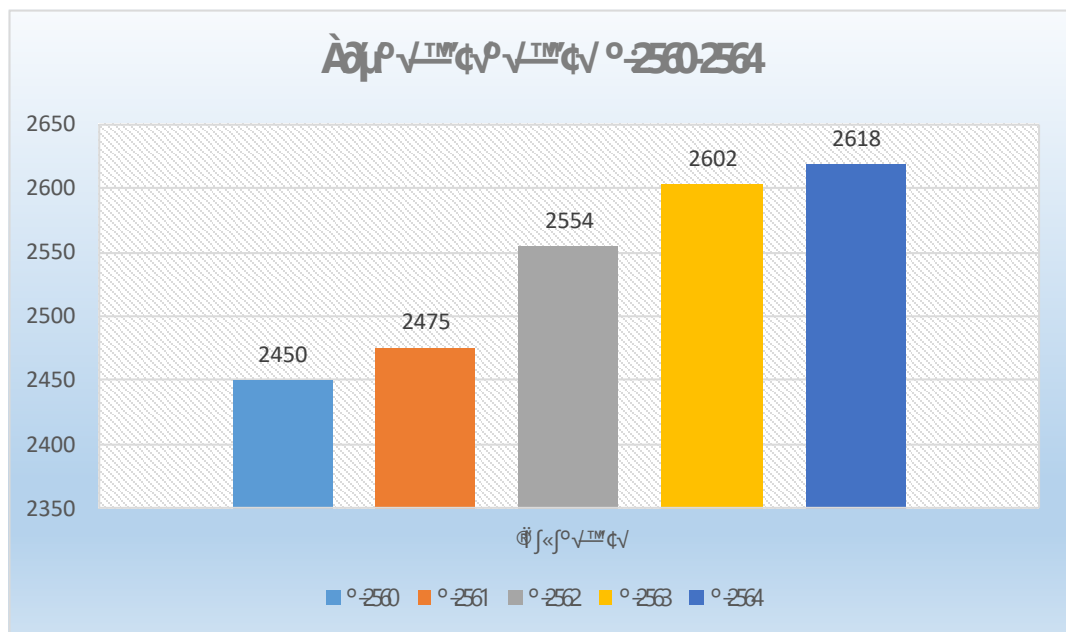

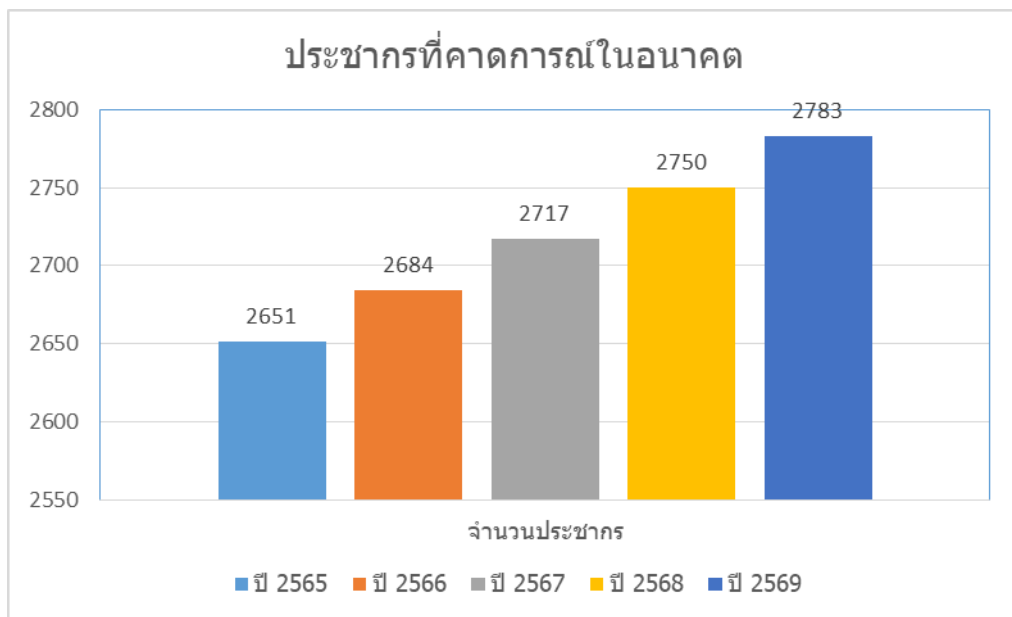

๓.๒ ช่วงอายุและจำนวนประชากร

ช่วงอายุ	ชาย	หญิง	รวม
อายุต่ำกว่า ๑ - ๓ ปี	๖๕	๕๐	๑๑๕
อายุ ๔ - ๖ ปี	๔๙	๓๔	๘๓
อายุ ๗ - ๑๒ ปี	๑๐๐	๗๗	๑๗๗
อายุ ๑๓ - ๑๕ ปี	๔๙	๒๗	๗๖
อายุ ๑๖ - ๑๘ ปี	๔๒	๔๘	๙๐
อายุ ๑๙ - ๒๒ ปี	๕๓	๕๓	๑๐๖
อายุ ๒๓ - ๖๐ ปี	๗๗๙	๗๖๔	๑,๕๔๓
อายุ ๖๐ - ๙๙ ปี	๒๐๖	๒๒๑	๔๒๗
อายุ ๑๐๐ ปี ขึ้นไป	-	๑	๑
รวม	๑,๓๔๓	๑,๒๗๕	๒,๖๑๘

ที่มา : ทะเบียนอำเภอเขาย้อย ณ ๓๐ มีนาคม ๒๕๖๔

๔. สภาพทางสังคม

๔.๑ การศึกษา

- โรงเรียนธรรมิกชนเพื่อคนตาบอดในประเทศไทยในพระบรมราชูปถัมภ์ ๑ แห่ง ตั้งอยู่ หมู่ที่ ๑ ต.เขาย้อย โทร ๐๓๒-๕๖๑๖๐๓

๔.๒ สาธารณสุข

- อัตราการมีและมีส้วมราดน้ำ ร้อยละ ๑๐๐ ของครัวเรือนทั้งหมด

- บ่อขยะเทศบาลเขาย้อย จำนวน ๑ แห่ง เนื้อที่ ๑๘.๒ ไร่
- บ่อขยะบริษัทอึ้งรุ่งโรจน์ จำกัด จำนวน ๑ แห่ง เนื้อที่ ๑๐๐ ไร่
- อาสาสมัครสาธารณสุข(อสม.)ในเขต อบต.เขาย้อยจำนวน ๓๕ คน
- คลินิกเอกชน จำนวน ๑ แห่ง

๔.๓ อาชญากรรม

องค์การบริหารส่วนตำบลไม่มีเหตุอาชญากรรมเกิดขึ้น แต่มีเหตุการณ์ลักขโมยทรัพย์สินประชาชน ซึ่งอบต.ก็ได้ดำเนินการป้องกันการเกิดเหตุดังกล่าว จากการสำรวจข้อมูลพื้นฐานพบว่าส่วนมากครัวเรือนมีการป้องกันอุบัติภัยอย่างถูกวิธี มีความปลอดภัยในชีวิตและทรัพย์สิน ปัญหาคือจากข้อมูลที่สำรวจพบว่า ที่ไม่มีการป้องกันอุบัติเหตุ อาชญากรรม วิธีการแก้ปัญหาของอบต.ที่สามารถดำเนินการได้ตามอำนาจหน้าที่และงบประมาณที่มีอยู่อย่างจำกัด ติดตั้งสัญญาณไฟกระพริบทางร่วมทางแยก แต่จะไม่ให้เกิดขึ้นเลยยังเป็นปัญหาที่ปัจจุบันไม่สามารถที่จะแก้ไขได้ ทั้งที่มีการร่วมมือกันหลายฝ่าย เป็นเรื่องที่ทางอบต.จะต้องหาวิธีที่จะแก้ไขปัญหาให้กับประชาชนต่อไปตามอำนาจหน้าที่ที่สามารถดำเนินการได้

๔.๔ ยาเสพติด

ปัญหายาเสพติดในชุมชนขององค์การบริหารส่วนตำบลเขาย้อย จากการที่ทางสถานีตำรวจภูธรเขาย้อยได้แจ้งให้กับอบต.ทราบนั้น พบว่าในเขตอบต.มีผู้ที่ติดยาเสพติดแต่เมื่อเทียบกับพื้นที่อื่นถือว่าน้อย และยังไม่พบผู้ค้า เหตุผลก็เนื่องมาจากกว่าได้รับความร่วมมือกับทางผู้นำ ประชาชน หน่วยงานของอบต.ที่ช่วยสอดส่องดูแลอยู่เป็นประจำ การแก้ไขปัญหาของอบต. สามารถทำได้เฉพาะตามอำนาจหน้าที่เท่านั้น เช่น การณรงค์ การประชาสัมพันธ์ การแจ้งเบาะแส การฝึกอบรมให้ความรู้ ถ้านอกเหนือจากอำนาจหน้าที่ ก็เป็นเรื่องของอำเภอหรือตำรวจแล้วแต่กรณี ทั้งนี้ อบต.ก็ได้ให้ความร่วมมือมาโดยตลอด

๔.๕ การสังคมสงเคราะห์

องค์การบริหารส่วนตำบลได้ดำเนินการด้านสังคมสงเคราะห์ ดังนี้

๑. รับลงทะเบียนและประสานโครงการเงินอุดหนุนเพื่อการเลี้ยงดูเด็กแรกเกิด
๒. ประสานการทำบัตรผู้พิการ
๓. ตั้งโครงการอบรมส่งเสริมคุณธรรมพัฒนาเด็กช่วงอายุ ๖-๑๕ ปี ในช่วงปิดภาคเรียน
๔. ตั้งโครงการช่วยเหลือผู้ยากจน ยากไร้ รายได้น้อย และผู้ด้อยโอกาสไร้ที่พึ่ง
๕. ตั้งโครงการปรับปรุงซ่อมแซมบ้านคนจน
๖. ตั้งโครงการส่งเสริมอาชีพผู้สูงอายุ ผู้พิการ
๗. แก้ไขปัญหาเสพติดและฟื้นฟูผู้ติดยาเสพติด
๘. ส่งเสริมและฟื้นฟูสมรรถภาพผู้พิการและทุพพลภาพ
๙. เน้นการจ่ายเบี้ยยังชีพให้กับผู้สูงอายุ ผู้พิการ และผู้ป่วยเอดส์
 - ผู้สูงอายุ จำนวน ๔๕๖ ราย
 - ผู้พิการ จำนวน ๗๓ ราย
 - ผู้ป่วยเอดส์ จำนวน ๑๐ ราย

๕. ระบบบริการพื้นฐาน

ในเขตองค์การบริหารส่วนตำบลมีระบบบริการพื้นฐาน ดังนี้

๕.๑ การคมนาคมขนส่ง

๕.๑ การคมนาคม (แสดงจำนวนและสภาพการคมนาคมทางบก)

ถนนลาดยาง	จำนวน ๑๕	สาย คือ
๑. ถนนลาดยางสายเขาย้อย – จะโปรง	หมู่ที่ ๑	ตำบลเขาย้อย
๒. ถนนลาดยางสายบ้านห้วยกระแทก – บ้านไร่เจ๊ก	หมู่ที่ ๑	ตำบลเขาย้อย
๓. ถนนลาดยางสายเรียบคลองชลประทาน(ร.ธรรมมิทวิทยา)หมู่ที่ ๑	หมู่ที่ ๑	ตำบลเขาย้อย
๔. ถนนลาดยางสายไร่ศิริลักษณ์	หมู่ที่ ๑	ตำบลเขาย้อย
๕. ถนนลาดยางสายหนองพวง-โค้งสวรรค์	หมู่ที่ ๒	ตำบลเขาย้อย
๖. ถนนลาดยางสายบ้านน้อย-บางสามแพรก	หมู่ที่ ๗	ตำบลเขาย้อย
๗. ถนนลาดยางสายเพชรเกษม – เขานาค	หมู่ที่ ๑	ตำบลสระพัง
๘. ถนนลาดยางสายวัดสวนควิโมกข์	หมู่ที่ ๑	ตำบลสระพัง
๙. ถนนลาดยางสายวัดเขานาค	หมู่ที่ ๑	ตำบลสระพัง
๑๐. ถนนลาดยางสาย หมู่ที่ ๑ – หมู่ที่ ๒ สระพัง	หมู่ที่ ๑	ตำบลสระพัง
๑๑. ถนนลาดยางสายเพชรเกษม – เขาพระ	หมู่ที่ ๑	ตำบลทับค้าง
๑๒. ถนนลาดยางสายเรียบคลองชลประทาน (สะพานทางเข้านิคมฯ-บ้านธีระ)	หมู่ที่ ๒	ตำบลทับค้าง
๑๓. ถนนลาดยางสายวัดสวนสันติ – อุตะเภา	หมู่ที่ ๔	ตำบลทับค้าง
๑๔. ถนนลาดยางแอสฟัลติก คสล.เลียบบคลองชลประทาน (ช่วงประตูน้ำ หมู่ ๑ ต.ทับค้าง – ถนนคสล.สายหนองทุ่ม ม. ๒ ต.ทับค้าง)		
๑๕. ถนนลาดยางแอสฟัลติก สายเลียบบคลองชลประทานทาง (เข้านิคมอุตสาหกรรม – ถ.สายหนองทุ่ม หมู่ ๒ ต.ทับค้าง		

ถนนคอนกรีต	จำนวน ๔๑	สาย คือ
๑. ถนนคอนกรีตซอยบ้านลุงสงบ	หมู่ที่ ๑	ตำบลเขาย้อย
๒. ถนนคอนกรีตซอยบ้านนายเฉลียว	หมู่ที่ ๑	ตำบลเขาย้อย
๓. ถนนคอนกรีตสายสระศรีทอง	หมู่ที่ ๑	ตำบลเขาย้อย
๔. ถนนคอนกรีตสายบ้านแต่	หมู่ที่ ๑	ตำบลเขาย้อย
๕. ถนนคอนกรีตสายบ้านห้วยใหญ่	หมู่ที่ ๒	ตำบลเขาย้อย
๖. ถนนคอนกรีตซอยบ้านนายเชย ชาติไทย	หมู่ที่ ๒	ตำบลเขาย้อย
๗. ถนนคอนกรีตซอยบ้านลุงเซ่ง	หมู่ที่ ๗	ตำบลเขาย้อย
๘. ถนนคอนกรีตสายข้างศาลาเด่นลำไทรตรง	หมู่ที่ ๗	ตำบลเขาย้อย
๙. ถนนคอนกรีตสายแหลมตาก๊ก	หมู่ที่ ๗	ตำบลเขาย้อย
๑๐. ถนนคอนกรีตสายวัดเขานาค	หมู่ที่ ๑	ตำบลสระพัง
๑๑. ถนนคอนกรีตซอยเสียดาบแก้ว	หมู่ที่ ๑	ตำบลสระพัง
๑๒. ถนนคอนกรีตสาย	หมู่ ๑-๒	ตำบลสระพัง
๑๓. ถนนคอนกรีตซอยบ้าน นายเชื้อ นิมवाद	หมู่ที่ ๒	ตำบลสระพัง
๑๔. ถนนคอนกรีตซอยบ้านทัศนีย์ รอดทอง	หมู่ที่ ๒	ตำบลสระพัง
๑๕. ถนนคอนกรีตสายวัดเขานาค	หมู่ที่ ๒	ตำบลสระพัง
๑๖. ถนนคอนกรีตหนองม่วง ซอยที่ ๑	หมู่ที่ ๒	ตำบลสระพัง
๑๗. ถนนคอนกรีตหนองม่วง ซอยที่ ๒ (แยกซ้ายมือ)	หมู่ที่ ๒	ตำบลสระพัง
๑๘. ถนนคอนกรีตหนองม่วง ซอยที่ ๓	หมู่ที่ ๒	ตำบลสระพัง
๑๙. ถนนคอนกรีตสายบ้านเข็ดคัก	หมู่ที่ ๒	ตำบลสระพัง

๒๐. ถนนคอนกรีตสายโรงสูบน้ำ	หมู่ที่ ๒ ตำบลสระพัง
๒๑. ถนนคอนกรีตบ้านหนองแหน – สนามกอล์ฟ	หมู่ที่ ๒ ตำบลสระพัง
๒๒. ถนนคอนกรีตสายบ้านหนองแหนโรงเรียน	หมู่ที่ ๒ ตำบลสระพัง
๒๓. ถนนคอนกรีตสายบ้านนายไย แยมพงษ์	หมู่ที่ ๒ ตำบลสระพัง
๒๔. ถนนคอนกรีตสายหนองม่วง (เส้นหลัก)	หมู่ที่ ๒ ตำบลสระพัง
๒๕. ถนนคอนกรีตสายวัดเขากลิ้ง	หมู่ที่ ๒ ตำบลสระพัง
๒๖. ถนนคอนกรีตสายหนองแหน – โรงเรียน	หมู่ที่ ๒ ตำบลสระพัง
๒๗. ถนนคอนกรีตสายบ้านนายสุริยา สว่างเลิศ	หมู่ที่ ๒ ตำบลสระพัง
๒๘. ถนนคอนกรีตสายโรงเรียนห่ม-ถนนหนองแหนสนามกอล์ฟ	หมู่ที่ ๒ ตำบลสระพัง
๒๙. ถนนคอนกรีตสายข้างโรงไม้ดอนทราย	หมู่ที่ ๑ ตำบลทับคาง
๓๐. ถนนคอนกรีตซอยหลังร้านค้า	หมู่ที่ ๑ ตำบลทับคาง
๓๑. ถนนคอนกรีตซอยทางน้ำล้น หมู่ที่ ๑-๔	หมู่ที่ ๑ ตำบลทับคาง
๓๒. ถนนคอนกรีตซอยเสมียน ฝั่งอักษร	หมู่ที่ ๑ ตำบลทับคาง
๓๓. ถนนคอนกรีตซอยแดง ฝั่งอักษร	หมู่ที่ ๑ ตำบลทับคาง
๓๔. ถนนคอนกรีตสายอัจริยะประภา	หมู่ที่ ๑ ตำบลทับคาง
๓๕. ถนนคอนกรีตสายหนองทุ่ม	หมู่ที่ ๒ ตำบลทับคาง
๓๖. ถนนคอนกรีตสายตลิ่งพัง-วัดสวนสันติ (ช่วง ๑)	หมู่ที่ ๔ ตำบลทับคาง
๓๗. ถนนคอนกรีตสายวัดสวนสันติ – อุ้ตะเภา (ช่วง ๒)	หมู่ที่ ๔ ตำบลทับคาง
๓๘. ถนนคอนกรีตสายวัดสวนสันติ – อุ้ตะเภา (ช่วง ๓)	หมู่ที่ ๔ ตำบลทับคาง
๓๙. ถนนคอนกรีตสายหลังโรงหมูชिरะ	หมู่ที่ ๔ ตำบลทับคาง
๔๐. ถนนคอนกรีตสายวัดสวนสันติ – อุ้ตะเภา	หมู่ที่ ๔ ตำบลทับคาง
๔๑. ถนนคอนกรีตซอยบ้านอรสา นิจพงษ์-บ้านนางเสาว์ เมื่อกามหมู่ที่ ๔	ตำบลทับคาง

- ถนนหินคลุก

จำนวน ๑๔ สาย คือ

๑. ถนนหินคลุกสายไร่ศิริลักษณ์	หมู่ที่ ๒ ตำบลเขาย้อย
๒. ถนนหินคลุกสายหนองพวง – โค้งสุวรรณค์	หมู่ที่ ๒ ตำบลเขาย้อย
๓. ถนนหินคลุกสายทำนบหลวง (หมู่ ๒เขาย้อย-หมู่ ๑ทับคาง)หมู่ที่ ๒	ตำบลเขาย้อย
๔. ถนนหินคลุกสายบ้านนางอนงค์ อรสุด	หมู่ที่ ๒ ตำบลเขาย้อย
๕. ถนนหินคลุกสายรอบสระเก็บน้ำบ้านพุกะตุ	หมู่ที่ ๒ ตำบลเขาย้อย
๖. ถนนหินคลุกสายข้างศาลาเด่นลำไผตรง	หมู่ที่ ๗ ตำบลเขาย้อย
๗. ถนนหินคลุกสายข้างศาลาเด่นลำไผ่เขียวขวา	หมู่ที่ ๗ ตำบลเขาย้อย
๘. ถนนหินคลุกสายไร่แจ็ก – สนามกีฬา	หมู่ที่ ๑ ตำบลสระพัง
๙. ถนนหินคลุกสายโรงสูบน้ำ	หมู่ที่ ๒ ตำบลสระพัง
๑๐. ถนนหินคลุกเลียบลำห้วยหลวง	หมู่ที่ ๑ ตำบลทับคาง
๑๑. ถนนหินคลุกสายบ้านนายธีระ หล้าแหล่ง	หมู่ที่ ๒ ตำบลทับคาง
๑๒. ถนนหินคลุกสายเรียบคลองชลประทาน	หมู่ที่ ๔ ต.ทับคาง-หมู่ที่ ๒ ต.สระพัง
๑๓. ถนนหินคลุกสายหน้าโรงงาน SAB	หมู่ที่ ๔ ตำบลทับคาง
๑๔. ถนนหินคลุกซอยห้วยหอย	หมู่ที่ ๔ ตำบลทับคาง

- ถนนดินลูกรัง

จำนวน ๑๒ สาย คือ

๑. ถนนดินลูกรังสายบ้านตาใหญ่	หมู่ที่ ๒ ตำบลเขาย้อย
๒. ถนนดินลูกรังสายบ้านห้วยใหญ่ – อ่างเก็บน้ำ	หมู่ที่ ๒ ตำบลเขาย้อย
๓. ถนนดินลูกรังสายวัดสวนศิวโมกษ์	หมู่ที่ ๑ ตำบลสระพัง

๔. ถนนดินลูกรังสายสายกองขยะ – หนองแหน	หมู่ที่ ๒ ตำบลสระพัง
๕. ถนนดินลูกรังสายเรียบไฟฟ้าแรงสูง	หมู่ที่ ๒ ตำบลสระพัง
๖. ถนนดินลูกรังสายเลียบลำห้วยหนองทุ่ม	หมู่ที่ ๑ ตำบลทับคาง
๗. ถนนดินลูกรังสายโครงการนิคมอุตสาหกรรม	หมู่ที่ ๒ ตำบลทับคาง
๘. ถนนดินลูกรังสายหนองทุ่ม	หมู่ที่ ๒ ตำบลทับคาง
๙. ถนนดินลูกรังสายตลิ่งพัง	หมู่ที่ ๔ ตำบลทับคาง
๑๐. ถนนดินลูกรังสายตลิ่งพัง- วัดสวนสันติ	หมู่ที่ ๔ ตำบลทับคาง
๑๑. ถนนดินลูกรังสายห้วยฝิ่งแดง	หมู่ที่ ๔ ตำบลทับคาง
๑๒. ถนนดินลูกรังสายหลังชะอำไพร์พัฒนา	หมู่ที่ ๔ ตำบลทับคาง

- ถนนดิน	จำนวน	๖	สาย	คือ
๑. ถนนดินสายหน้าช่องป่าไม้			หมู่ที่ ๒	ตำบลเขาย้อย
๒. ถนนดินสายหน้ากองขยะ-หนองแหน			หมู่ที่ ๒	ตำบลสระพัง
๓. ถนนดินสายสุสาน			หมู่ที่ ๑	ตำบลทับคาง
๔. ถนนดินสายเขาน้อย			หมู่ที่ ๑	ตำบลทับคาง
๕. ถนนดินสายหน้าช่องเขาน้อย			หมู่ที่ ๔	ตำบลทับคาง
๖. ถนนดินสายหลังโรงงานชะอำไพร์พัฒนา			หมู่ที่ ๔	ตำบลทับคาง

๕.๒ การไฟฟ้า

- ไฟฟ้าเข้าถึงหมู่บ้านทั้ง	๘	หมู่บ้าน
----------------------------	---	----------

๕.๓ การประปา

ใช้ระบบประปาหมู่บ้านมี ๓ แห่ง

๑. ประปาหมู่บ้าน หมู่ ๒ ต.สระพัง	จำนวน ๒ แห่ง
๒. ประปาหมู่บ้าน หมู่ ๒ ต.เขาย้อย	จำนวน ๑ แห่ง

ให้ระบบประปาหมู่บ้านมีทั้งหมด ๒๖๔ คริวเรือน ที่เหลือเป็นประปาส่วนภูมิภาค

๕.๔ โทรศัพท์

- ตู้โทรศัพท์สาธารณะ จำนวน	- ตู้
- อินเทอร์เน็ตบริเวณองค์การบริหารส่วนตำบลเขาย้อย	๑ แห่ง

๕.๕ ระบบโลจิสติกส์ (Logistics) หรือการขนส่ง

การขนส่งในเกือบทุกกรณีจะต้องอาศัยการขนส่งทางถนน เพราะเป็นการขนส่งที่สามารถจะเข้าถึงต้นทางและปลายทางได้ (ตามเท่าที่ถนนจะมี) ซึ่งโครงสร้างพื้นฐาน หลักก็คือถนน องค์การบริหารส่วนตำบลเขาย้อยมีเส้นทางในการขนส่ง จำนวน ๘๗ เส้น

๖. ระบบเศรษฐกิจ

๖.๑ การเกษตร

เนื่องจากสภาพพื้นที่โดยทั่วไปเป็นที่ราบลุ่ม จึงมีความเหมาะสมในการทำการเกษตรกรรมส่วนใหญ่เป็นการทำนา และมีบางส่วนที่ทำไร่ ทำสวนและปลูกผัก สำหรับการทำนาส่วนใหญ่สามารถทำได้ปีละ ๒ ครั้ง หากชลประทานเปิดน้ำซึ่งอาศัยน้ำจากชลประทานเป็นหลัก หลังฤดูการทำนาจะปลูกพืชไร่และพืชผักสวนครัว ในด้านการเลี้ยงสัตว์ ได้แก่ โค สุกร เป็ด และไก่ ส่วนใหญ่เป็นการเลี้ยงสำหรับบริโภคและใช้งาน และขายทำรายได้บ้างพอสมควร นอกจากนี้ยังมีบางพื้นที่เลี้ยงกุ้ง ปู และ ปลาเป็นอาชีพ

๖.๒ การประมง

- เลี้ยงกุ้ง เลี้ยงปลา และเลี้ยงปู (ในเขตองค์การบริหารส่วนตำบลเขาย้อย มีเฉพาะหมู่ที่ ๗ ต. เขาย้อยที่เลี้ยงเต็มพื้นที่ หมู่อื่นมีบ้างแต่ส่วนน้อยมาก)

๖.๓ การปศุสัตว์

- เป็นการประกอบการในลักษณะเลี้ยงในครัวเรือนเป็นอาชีพหลักและอาชีพเสริม เช่น การเลี้ยงไก่ เป็ด โค สุกร แพะ ปลา เป็นต้น

๖.๔ การบริการ

- ร้านขายของชำ	๑๘	แห่ง
- ร้านเสริมสวย	๔	แห่ง
- ซักอบรีด	๑	แห่ง
- บั๊มหยอดเหรียญ	๒	แห่ง
- อู่ซ่อมรถ	๒	แห่ง
- คาราโอเกะ	๑	แห่ง
- ร้านอาหาร	๑๑	แห่ง
- ห้องเช่ารายเดือน	๑๖	แห่ง
- เบ็ดเตล็ด	๑	แห่ง

๖.๕ การท่องเที่ยว

ในเขตองค์การบริหารส่วนตำบลเขาย้อยไม่มีแหล่งท่องเที่ยว แต่ได้ส่งเสริมการท่องเที่ยวให้เกิดขึ้นในชุมชนและมีการพัฒนาให้เป็นแหล่งท่องเที่ยว เช่น วัดเขาพระ การจัดงานประเพณีต่างๆ ที่เป็นเอกลักษณ์ในตำบล การสร้างศูนย์เรียนรู้และฝึกอาชีพ เป็นต้น

๖.๖ อุตสาหกรรม

◆ โรงงานอุตสาหกรรม	จำนวน	๑๙	แห่ง
๑. บริษัท เอ็น เอส เอฟ (ไทยแลนด์) จำกัด	หมู่ ๑	๑	ต.เขาย้อย
๒. บริษัท วีริบเบอร์ คอร์ปอเรชั่น จำกัด	หมู่ ๑	๑	ต.เขาย้อย
๓. บริษัท เฟอโร แมนูแฟคเจอร์ จำกัด	หมู่ ๑	๑	ต.เขาย้อย
๔. บริษัท ซีริคัลเลอร์ คอร์ปอเรชั่น จำกัด	หมู่ ๑	๑	ต.เขาย้อย
๕. หจก. เอส เอ็น เทคโนโลยี	หมู่ ๑	๑	ต.เขาย้อย
๖. บริษัท สตาร์ซัน ฟู้ดส์ (ไทยแลนด์) จำกัด	หมู่ ๑	๑	ต.สระพัง
๗. บริษัท เพาเวอร์โซลูชั่น เทคโนโลยี จำกัด (มหาชน)	หมู่ ๒	๒	ต.สระพัง
๘. บริษัท สยาม อควาเทค เอ็นจิเนียริง จำกัด	หมู่ ๑	๑	ต.ทับคาบ
๙. บริษัท เอ คอนกรีต จำกัด	หมู่ ๑	๑	ต.ทับคาบ
๑๐. บริษัท พีทีเอฟไปโอแมส(ไทยแลนด์) จำกัด	หมู่ ๑	๑	ต.ทับคาบ
๑๑. หจก. เอส อาร์ เพอร์นิเจอร์ อินดัสทรี	หมู่ ๑	๑	ต.ทับคาบ
๑๒. บริษัท เกษมศักดิ์เทรดดิ้ง จำกัด	หมู่ ๔	๔	ต.ทับคาบ
๑๓. บริษัท ลินิน ดีอ็อกเตอร์ จำกัด	หมู่ ๔	๔	ต.ทับคาบ
๑๔. บริษัท พีรพัฒน์ เทคโนโลยี จำกัด(มหาชน)	หมู่ ๔	๔	ต.ทับคาบ

๑๕. บริษัท เอส เอ บี พลาสแมส จำกัด	หมู่ ๔ ต.ทับคาง
๑๖. บริษัท ไบโอ กัลวาไนเซอร์ จำกัด	หมู่ ๑ ต.ทับคาง
๑๗. บริษัท วิคตอรี อินดัสเตรียล จำกัด	หมู่ ๑ ต.ทับคาง
๑๘. บริษัท ไทยฮง พลาสติก	หมู่ ๑ ต.ทับคาง
๑๙. บริษัท โลโก้สปีด เคเบิล จำกัด	หมู่ ๑ ต.สระพัง

๖.๗ การพาณิชย์และกลุ่มอาชีพ

การพาณิชย์

โรงต้มมีด	๒	แห่ง
โรงเลี้ยงไก่	๓	แห่ง
ฟาร์มหมู	๒	แห่ง
ฟาร์มวัว	๒	แห่ง
สนามกอล์ฟ	๑	แห่ง
คลินิก	๑	แห่ง

กลุ่มอาชีพ

มีกลุ่มอาชีพ จำนวน ๓ กลุ่ม

๑. กลุ่มสตรีสานตะกร้า	๓	กลุ่ม	หมู่ ๑ ต.ทับคาง, หมู่ ๑ ต.สระพัง, หมู่ ๑ ต.เขาย้อย
๒. กลุ่มไข่เค็มไอโอดีน	๑	กลุ่ม	หมู่ ๑ ต.สระพัง
๓. กลุ่มอาชีพป่านครนารายณ์	๑	กลุ่ม	หมู่ ๑ ต.ทับคาง
๔. กลุ่มอาชีพไม้กวาด	๑	กลุ่ม	หมู่ ๑ ต.สระพัง

๖.๘ แรงงาน

เนื่องจากประชาชนส่วนใหญ่ในเขตองค์การบริหารส่วนตำบล ช่วงอายุ ๑๕ - ๖๐ ปี อยู่ในกำลังแรงงาน แรงงานด้านการเกษตร ค้าขาย รับจ้างทั่วไป ทำสวน ทำนา และเลี้ยงสัตว์ ส่วนกำลังแรงงาน โดยเฉพาะแรงงานอุตสาหกรรม ได้รับจ้างทำงานในพื้นที่ เพราะในพื้นที่มีโรงงานอุตสาหกรรมที่มีการจ้างแรงงาน ประชากรอายุระหว่าง ๒๕-๕๐ปี ปรึบจ้างทำงานในพื้นที่เสียส่วนใหญ่

๗. ศาสนา ประเพณี วัฒนธรรม

๗.๑ การนับถือศาสนา

ประชาชนในเขตองค์การบริหารส่วนตำบลเขาย้อยส่วนใหญ่ นับถือศาสนาพุทธ มีน้อยมากที่นับถือศาสนาอื่นๆ เช่น อิสลาม มีวัดในตำบลจำนวน ๕ แห่ง สำนักสงฆ์ ๒ แห่ง ได้แก่

๑. วัดเขากลิ้ง	หมู่ ๒ ต.สระพัง
๒. วัดสวนโมก	หมู่ ๒ ต.สระพัง
๓. วัดเขานาค	หมู่ ๒ ต.สระพัง
๔. วัดเขาพระ	หมู่ ๑ ต.ทับคาง
๕. วัดสวนสันติ	หมู่ ๔ ต.ทับคาง
๖. สำนักสงฆ์โค้งสวรรค์	หมู่ ๑ ต.เขาย้อย
๗. สำนักสงฆ์อุตะเถา	หมู่ ๔ ต.ทับคาง

๗.๒ ประเพณีและงานประจำปี

- ประเพณีสงกรานต์สืบสานวัฒนธรรม ประมาณเดือน เมษายน
- ประเพณีทำบุญกลางบ้านสืบสานประเพณี ประมาณเดือน เมษายน
- ประเพณีวันเข้าพรรษาแห่เทียนพรรษา ประมาณเดือน กรกฎาคม

๗.๓ ภูมิปัญญาท้องถิ่น ภาษาถิ่น

ภูมิปัญญาท้องถิ่น ประชาชนในเขตองค์การบริหารส่วนตำบลได้อนุรักษ์ภูมิปัญญาท้องถิ่น ได้แก่ วิธีการทำเครื่องจักรสานแข่งในครัวเรือน วิธีการทำพัดลาว วิธีการทำเครื่องรางไทยทรงดำ (ตุ้ม) และวิธีตัดเย็บเสื้อผ้าไทยทรงดำด้วยมือ

ภาษาถิ่น ภาษาที่ใช้ในการสื่อสารส่วนมากเป็นภาษาลาวโขง ภาษาลาวเวียง และภาษาไทยกลาง ตามลำดับ

๗.๔ OTOP สินค้าพื้นเมืองและของที่ระลึก

ประชาชนในเขตองค์การบริหารส่วนตำบลได้ผลิตของใช้พื้นเมืองขึ้นใช้ในครัวเรือน และเหลือเอาไว้จำหน่ายบ้าง ได้แก่ กระจ่างพลาสติก พรมเช็ดเท้า เปลยวน เครื่องจักรสานที่ทำจากไม้ไผ่

๘. ทรัพยากรธรรมชาติ

๘.๑ น้ำ ที่ใช้ในการอุปโภค-บริโภค เป็นน้ำที่ได้จากน้ำฝนในแหล่งธรรมชาติ เช่น คลองชลประทาน ลำห้วย และน้ำประปาหมู่บ้าน

๘.๒ ป่าไม้ ในเขตองค์การบริหารส่วนตำบลมีป่าไม้ตามธรรมชาติ และป่าชายเลนบางส่วน

๘.๓ ภูเขา ในเขตองค์การบริหารส่วนตำบลจะมีภูเขาลอดแนวเขตด้านทิศตะวันตกของพื้นที่ ได้แก่ เขาน้อย เขาพระ เขาแทงตะวัน เขากิ่ง และเขานาค

๘.๔ คุณภาพของทรัพยากรธรรมชาติ

ในพื้นที่ขององค์การบริหารส่วนตำบลส่วนมากเป็นพื้นที่สำหรับเพาะปลูกทำการเกษตร ที่อยู่อาศัย ร้านค้า สถานประกอบการ และมีพื้นที่บางส่วนที่เป็นพื้นที่สาธารณะ ทรัพยากรธรรมชาติในพื้นที่ ก็ได้แก่ ดิน น้ำ ต้นไม้ ประชากรในพื้นที่ส่วนใหญ่ประกอบอาชีพเกษตรกรรม ทำไร่ ทำนา ทำสวน เลี้ยงสัตว์น้ำ และมีอาชีพรับจ้าง คือ เนื่องจากว่าพื้นที่บางส่วนเป็น ดินเค็ม น้ำใต้ดินก็เค็มหรือไม่ก็เป็นน้ำกร่อย ไม่สามารถที่จะนำน้ำจากใต้ดินมาใช้ในการอุปโภค-บริโภคได้ต้องอาศัยจากแหล่งอื่น เช่น น้ำฝน

ส่วนที่ ๒

ยุทธศาสตร์การพัฒนาศูนย์ปกครองส่วนท้องถิ่น

๑. ความสัมพันธ์ระหว่างแผนพัฒนาระดับมหภาค

๑.๑ แผนยุทธศาสตร์ชาติ ๒๐ ปี (พ.ศ. ๒๕๖๑ – ๒๕๘๐)

วิสัยทัศน์ “ประเทศไทยมีความมั่นคง มั่งคั่ง ยั่งยืน เป็นประเทศพัฒนาแล้ว ด้วยการพัฒนาตามหลักปรัชญาของเศรษฐกิจพอเพียง” หรือเป็นคติพจน์ประจำชาติว่า “มั่นคง มั่งคั่ง ยั่งยืน”

ความมั่นคง หมายถึง การมีความมั่นคงปลอดภัยจากภัยและการเปลี่ยนแปลงทั้งภายในประเทศและภายนอกประเทศในทุกระดับ ทั้งระดับประเทศ สังคม ชุมชน ครัวเรือน และปัจเจกบุคคล และมีความมั่นคงในทุกมิติ ทั้งมิติทางการทหาร เศรษฐกิจ สังคม สิ่งแวดล้อม และการเมือง เช่น ประเทศมีความมั่นคงในเอกราชและอธิปไตย มีการปกครองระบอบประชาธิปไตยที่มีพระมหากษัตริย์ทรงเป็นประมุข สถาบันชาติ ศาสนา พระมหากษัตริย์มีความเข้มแข็งเป็นศูนย์กลางและเป็นที่ยึดเหนี่ยวจิตใจของประชาชน มีระบบการเมืองที่มั่นคงเป็นกลไกที่นำไปสู่การบริหารประเทศที่ต่อเนื่องและโปร่งใสตามหลักธรรมาภิบาล สังคมมีความปรองดองและความสามัคคี สามารถฉีกกำลังเพื่อพัฒนาประเทศ ชุมชนมีความเข้มแข็ง ครอบครัวมีความอบอุ่น ประชาชนมีความมั่นคงในชีวิต มีงานและรายได้ที่มั่นคงพอเพียงกับการดำรงชีวิต มีการออมสำหรับวัยเกษียณ ความมั่นคงของอาหาร พลังงาน และน้ำ มีที่อยู่อาศัยและความปลอดภัยในชีวิตทรัพย์สิน

ความมั่งคั่ง หมายถึง ประเทศไทยมีการขยายตัวของเศรษฐกิจอย่างต่อเนื่องและมีความยั่งยืนจนเข้าสู่กลุ่มประเทศรายได้สูง ความเหลื่อมล้ำของการพัฒนาลดลง ประชากรมีความอยู่ดีมีสุขได้รับผลประโยชน์จากการพัฒนาอย่างเท่าเทียมกันมากขึ้น และมีการพัฒนาอย่างทั่วถึงทุกภาคส่วนมีคุณภาพชีวิตตามมาตรฐานขององค์การสหประชาชาติ ไม่มีประชาชนที่อยู่ในภาวะความยากจนเศรษฐกิจในประเทศมีความเข้มแข็ง ขณะเดียวกันต้องมีความสามารถในการแข่งขันกับประเทศต่างๆทั้งในตลาดโลกและตลาดภายในประเทศเพื่อให้สามารถสร้างรายได้ทั้งจากภายในและภายนอกประเทศตลอดจนมีการสร้างฐานเศรษฐกิจและสังคมแห่งอนาคตเพื่อให้สอดคล้องกับบริบทการพัฒนาที่เปลี่ยนแปลงไป และประเทศไทยมีบทบาทที่สำคัญในเวทีโลก และมีความสัมพันธ์ทางเศรษฐกิจและการค้าอย่างแน่นแฟ้นกับประเทศในภูมิภาคเอเชีย เป็นจุดสำคัญของการเชื่อมโยงในภูมิภาค ทั้งการคมนาคมขนส่ง การผลิต การค้า การลงทุน และการทำธุรกิจ เพื่อให้เป็นพลังในการพัฒนา นอกจากนี้ยังมีความสมบูรณ์ในทุนที่จะสามารถสร้างการพัฒนาต่อเนื่องไปได้ ได้แก่ ทุนมนุษย์ ทุนทางปัญญาทุนทางการเงิน ทุนที่เป็นเครื่องมือเครื่องจักร ทุนทางสังคม และทุนทรัพยากรธรรมชาติและสิ่งแวดล้อม

ความยั่งยืน หมายถึง การพัฒนาที่สามารถสร้างความเจริญ รายได้ และคุณภาพชีวิตของประชาชนให้เพิ่มขึ้นอย่างต่อเนื่อง ซึ่งเป็นการเจริญเติบโตของเศรษฐกิจที่อยู่บนหลักการ ใช้ การรักษาและการฟื้นฟูฐานทรัพยากรธรรมชาติอย่างยั่งยืน ไม่ใช้ทรัพยากรธรรมชาติจนเกินพอดี ไม่สร้างมลภาวะต่อสิ่งแวดล้อมจนเกินความสามารถในการรองรับและเยียวยาของระบบนิเวศ การผลิตและการบริโภคเป็นมิตรกับสิ่งแวดล้อม และสอดคล้องกับเป้าหมายการพัฒนาที่ยั่งยืน ทรัพยากรธรรมชาติมีความอุดมสมบูรณ์มากขึ้นและสิ่งแวดล้อมมีคุณภาพดีขึ้น คนมีความรับผิดชอบต่อสังคม มีความเอื้ออาทร เสียสละเพื่อ

ผลประโยชน์ส่วนรวม รัฐบาลมีนโยบายที่มุ่งประโยชน์ส่วนรวมอย่างยั่งยืนและให้ความสำคัญกับการมีส่วนร่วมของประชาชน และทุกภาคส่วนในสังคมยึดถือและปฏิบัติตามหลักปรัชญาของเศรษฐกิจพอเพียงเพื่อการพัฒนาอย่างสมดุล มีเสถียรภาพ และยั่งยืน

กรอบแนวทางที่สำคัญของยุทธศาสตร์ชาติระยะ ๒๐ ปี คือ

๑. ด้านความมั่นคง

- (๑) เสริมสร้างความมั่นคงของสถาบันหลักและการปกครองระบอบ ประชาธิปไตยอันมีพระมหากษัตริย์ทรงเป็นประมุข
- (๒) ปฏิรูปกลไกการบริหารประเทศและพัฒนาความมั่นคงทางการ เมือง จัดคอร์รัปชัน สร้างความเชื่อมั่นในกระบวนการยุติธรรม
- (๓) การรักษาความมั่นคงภายในและความสงบเรียบร้อยภายใน ตลอดจนการบริหารจัดการ ความมั่นคงชายแดนและชายฝั่งทะเล
- (๔) การพัฒนาระบบ กลไก มาตรการและความร่วมมือระหว่าง ประเทศทุกระดับ และรักษา ดุลยภาพความสัมพันธ์กับประเทศ มหาอำนาจ เพื่อป้องกันและแก้ไขปัญหาความมั่นคง รูปแบบใหม่
- (๕) การพัฒนาเสริมสร้างศักยภาพการป้องกันประเทศ การรักษาความสงบ เรียบร้อยภายในประเทศ สร้างความร่วมมือกับ ประเทศเพื่อนบ้านและมิตรประเทศ
- (๖) การพัฒนาระบบการเตรียมพร้อมแห่งชาติและระบบบริหาร จัดการภัยพิบัติ รักษาความ มั่นคงของฐานทรัพยากรธรรมชาติ สิ่งแวดล้อม

๒. ด้านการสร้างความสามารถในการแข่งขัน

- (๑) การพัฒนาสมรรถนะทางเศรษฐกิจ ส่งเสริมการค้า การลงทุน พัฒนาสู่ชาติการค้า
- (๒) การพัฒนาภาคการผลิตและบริการ เสริมสร้างฐานการผลิตเข้มแข็ง ยั่งยืน และส่งเสริม เกษตรกรรายย่อยสู่เกษตรยั่งยืนเป็นมิตรกับ สิ่งแวดล้อม
- (๓) การพัฒนาผู้ประกอบการและเศรษฐกิจชุมชน พัฒนาทักษะ ผู้ประกอบการ ยกกระดับผลิต ภาพแรงงานและพัฒนา SMEs สู่สากล
- (๔) การพัฒนาพื้นที่เศรษฐกิจพิเศษและเมือง พัฒนาเขตเศรษฐกิจพิเศษ ชายแดน และพัฒนา ระบบเมืองศูนย์กลางความเจริญ
- (๕) การลงทุนพัฒนาโครงสร้างพื้นฐาน ด้านการขนส่ง ความมั่นคงและพลังงาน ระบบ เทคโนโลยีสารสนเทศ และการวิจัย และพัฒนา
- (๖) การเชื่อมโยงกับภูมิภาคและเศรษฐกิจโลก สร้างความเป็นหุ้นส่วน การพัฒนากับนานาชาติ ประเทศส่งเสริมให้ไทยเป็นฐานของการประกอบ ธุรกิจ ฯลฯ

๓. ด้านการพัฒนาและเสริมสร้างศักยภาพทรัพยากรมนุษย์

- (๑) พัฒนาศักยภาพคนตลอดช่วงชีวิต
- (๒) การยกระดับการศึกษาและการเรียนรู้ให้มีคุณภาพเท่าเทียมและทั่วถึง
- (๓) ปลูกฝังระเบียบวินัย คุณธรรม จริยธรรม ค่านิยมที่พึงประสงค์
- (๔) การสร้างเสริมให้คนมีสุขภาวะที่ดี
- (๕) การสร้างความอยู่ดีมีสุขของครอบครัวไทย

๔. ด้านการสร้างโอกาสและความเสมอภาคทางสังคม

- (๑) สร้างความมั่นคงและการลดความเหลื่อมล้ำทางเศรษฐกิจและสังคม

- (๒) พัฒนาระบบบริการและระบบบริหารจัดการสุขภาพ
- (๓) มีสภาพแวดล้อมและนวัตกรรมที่เอื้อต่อการดำรงชีวิตในสังคมสูงวัย
- (๔) สร้างความเข้มแข็งของสถาบันทางสังคม ทูตทางวัฒนธรรมและ ความเข้มแข็งของชุมชน
- (๕) พัฒนาการสื่อสารมวลชนให้เป็นกลไกในการสนับสนุนการพัฒนา

๕. ยุทธศาสตร์ชาติด้านการสร้างการเติบโตบนคุณภาพชีวิตที่เป็นมิตรกับสิ่งแวดล้อม

- (๑) จัดระบบอนุรักษ์ พื้ฟูและป้องกันการทำลาย ทรัพยากรธรรมชาติ
- (๒) วางระบบบริหารจัดการน้ำให้มีประสิทธิภาพทั้ง ๒๕ ลุ่มน้ำ เน้นการปรับระบบการบริหารจัดการอุทกภัย อย่างบูรณาการ
- (๓) การพัฒนาและใช้พลังงานที่เป็นมิตรกับสิ่งแวดล้อม
- (๔) การพัฒนาเมืองอุตสาหกรรมเชิงนิเวศและเมืองที่เป็น มิตรกับสิ่งแวดล้อม
- (๕) การร่วมลดปัญหาโลกร้อนและปรับตัวให้พร้อมกับการ เปลี่ยนแปลงสภาพภูมิอากาศ
- (๖) การใช้เครื่องมือทางเศรษฐศาสตร์และนโยบายการคลัง เพื่อสิ่งแวดล้อม

๖. ด้านการปรับสมดุลและพัฒนาระบบการบริหารจัดการภาครัฐ

- (๑) การปรับปรุงโครงสร้าง บทบาท ภารกิจของหน่วยงาน ภาครัฐ ให้มีขนาดที่เหมาะสม
- (๒) การวางระบบบริหารราชการแบบบูรณาการ
- (๓) การพัฒนาระบบบริหารจัดการกำลังคนและพัฒนา บุคลากรภาครัฐ
- (๔) การต่อต้านการทุจริตและประพฤติมิชอบ
- (๕) การปรับปรุงกฎหมายและระเบียบต่าง ๆ
- (๖) ให้ทันสมัย เป็นธรรมและเป็นสากล
- (๗) พัฒนาระบบการให้บริการประชาชนของหน่วยงานภาครัฐ
- (๘) ปรับปรุงการบริหารจัดการรายได้และรายจ่ายของภาครัฐ

๑.๒ แผนพัฒนาเศรษฐกิจและสังคมแห่งชาติ ฉบับที่ ๑๒ (พ.ศ. ๒๕๖๐ - ๒๕๖๔)

ยุทธศาสตร์ในแผนพัฒนาฯ ฉบับที่ ๑๒ มีทั้งหมด ๑๐ ยุทธศาสตร์ โดยมี ๖ ยุทธศาสตร์ ตามกรอบยุทธศาสตร์ชาติ ๒๐ ปี และอีก ๔ ยุทธศาสตร์ที่เป็นปัจจัยสนับสนุน ดังนี้

ยุทธศาสตร์ที่ ๑ การเสริมสร้างและพัฒนาศักยภาพทุนมนุษย์

- ๑.๑ ปรับเปลี่ยนค่านิยมคนไทยให้มีคุณธรรม จริยธรรม มีวินัย จิตสาธารณะ และ พฤติกรรม ที่พึงประสงค์
- ๑.๒ พัฒนาศักยภาพคนให้มีทักษะความรู้และความสามารถในการดำรงชีวิตอย่างมีคุณค่า
- ๑.๓ ยกกระดับคุณภาพการศึกษาและการเรียนรู้ตลอดชีวิต

ยุทธศาสตร์ที่ ๒ การสร้างความเป็นธรรมและลดความเหลื่อมล้ำในสังคม

- ๒.๑ เพิ่มโอกาสให้กับกลุ่มเป่าหมายประชากรร้อยละ ๔๐ ที่มีรายได้ต่ำสุด
- ๒.๒ กระจายการให้บริการภาครัฐทั้งด้านการศึกษา สาธารณสุข และสวัสดิการที่มี คุณภาพ
- ๒.๓ เสริมสร้างศักยภาพชุมชน การพัฒนาเศรษฐกิจชุมชน และการสร้างความเข้มแข็ง การเงิน ฐานราก

ยุทธศาสตร์ที่ ๓ การสร้างความเข้มแข็งทางเศรษฐกิจและแข่งขันได้อย่างยั่งยืน

- ๓.๑ การบริหารจัดการเศรษฐกิจส่วนรวมทั้งการคลังและการเงิน

๓.๒ การเสริมสร้างและพัฒนาขีดความสามารถในการแข่งขันของภาคการผลิตและบริการ

ยุทธศาสตร์ที่ ๔ การเติบโตที่เป็นมิตรกับสิ่งแวดล้อมเพื่อการพัฒนาที่ยั่งยืน

- ๔.๑ การรักษาพื้นที่ทรัพยากรธรรมชาติสร้างสมดุลของการอนุรักษ์และใช้ประโยชน์
- ๔.๒ เพิ่มประสิทธิภาพการบริหารจัดการทรัพยากรน้ำ
- ๔.๓ แก้ไขปัญหาวิกฤตสิ่งแวดล้อมส่งเสริมการผลิตและการบริโภคที่เป็นมิตรกับสิ่งแวดล้อม

ยุทธศาสตร์ที่ ๕ การเสริมสร้างความมั่นคงแห่งชาติเพื่อการพัฒนาประเทศสู่ความมั่งคั่ง และยั่งยืน

- ๕.๑ การรักษาความมั่นคงภายใน
- ๕.๒ เสริมสร้างศักยภาพการป้องกันประเทศ
- ๕.๓ การส่งเสริมความร่วมมือกับต่างประเทศด้านความมั่นคง

ยุทธศาสตร์ที่ ๖ การบริหารจัดการในภาครัฐ การป้องกันการทุจริตประพฤติมิชอบ และธรรมาภิบาลในสังคมไทย

- ๖.๑ ปรับปรุงโครงสร้างหน่วยงาน บทบาท ภารกิจ และคุณภาพบุคลากรภาครัฐ
- ๖.๒ ปรับปรุงกระบวนการงบประมาณ และสร้างกลไกในการติดตามตรวจสอบการเงินการคลัง ภาครัฐ
- ๖.๓ เพิ่มประสิทธิภาพและยกระดับการให้บริการสาธารณะให้ได้มาตรฐานสากล

ยุทธศาสตร์ที่ ๗ การพัฒนาโครงสร้างพื้นฐานและระบบโลจิสติกส์

- ๗.๑ พัฒนาระบบรถไฟให้เป็นโครงข่ายหลักในการเดินทางและขนส่งของประเทศ
- ๗.๒ พัฒนาและยกระดับมาตรฐานระบบการบริหารจัดการโลจิสติกส์และใช้อุปทานให้ได้มาตรฐานสากล
- ๗.๓ จัดหาพลังงานให้เพียงพอและสร้างความมั่นคงในการผลิตพลังงาน

ยุทธศาสตร์ที่ ๘ การพัฒนาวิทยาศาสตร์ เทคโนโลยี วิจัย และนวัตกรรม

- ๘.๑ เร่งส่งเสริมการลงทุนวิจัยและพัฒนา

ยุทธศาสตร์ที่ ๙ การพัฒนาภาค เมือง และพื้นที่เศรษฐกิจ

- ๙.๑ พัฒนาภาคเพื่อสร้างโอกาสทางเศรษฐกิจให้กระจายตัวอย่างทั่วถึง
- ๙.๒ พัฒนาเมือง
- ๙.๓ พัฒนาพื้นที่เศรษฐกิจ

ยุทธศาสตร์ที่ ๑๐ ความร่วมมือระหว่างประเทศเพื่อการพัฒนา

- ๑๐.๑ พัฒนาด้านความเชื่อมโยงด้านการคมนาคมขนส่งโลจิสติกส์และโทรคมนาคมในกรอบความร่วมมืออนุภูมิภาค
- ๑๐.๒ พัฒนาและส่งเสริมให้ไทยเป็นฐานของการประกอบธุรกิจ การบริการ และการลงทุนที่โดดเด่นในภูมิภาค
- ๑๐.๓ ส่งเสริมการลงทุนไทยในต่างประเทศ

๑.๓ แผนพัฒนาภาค/แผนพัฒนากลุ่มจังหวัด/แผนพัฒนาจังหวัด แผนพัฒนาภาคกลาง พ.ศ. ๒๕๖๑ - ๒๕๖๕ ฉบับทบทวน

ยุทธศาสตร์ที่ ๑ พัฒนากรุงเทพฯ เป็นมหานครทันสมัยระดับโลกควบคู่กับการพัฒนาคุณภาพชีวิตและแก้ไขปัญหาสิ่งแวดล้อมเมือง แนวทางการพัฒนา

๑) เร่งพัฒนาระบบขนส่งมวลชนและระบบขนส่งสาธารณะ อาทิ รถไฟฟ้า รถเมล์ ฯลฯ เพื่อบรรเทาปัญหาจราจรและให้ประชาชนเข้าถึงบริการระบบขนส่งสาธารณะที่สะดวกสบายและปลอดภัย ในการเดินทาง

๒) ก่อสร้างถนนวงแหวน ถนนเชื่อมต่อ (Missing link) สะพานข้ามแม่น้ำเจ้าพระยา ฯลฯ เพื่อลดปัญหาความแออัดและคับคั่งของปริมาณการจราจรในเขตเมือง ลดปัญหาคอขวด เป็นการเชื่อมต่อ โครงข่ายการเดินทางเพื่ออำนวยความสะดวกในการเข้าถึงและลดเวลาการเดินทาง รวมทั้งสร้างความเชื่อมโยง ระหว่างเมืองและชนบท

๓) จัดระเบียบการใช้ประโยชน์ที่ดินโดยใช้มาตรการผังเมืองควบคุมการใช้พื้นที่รวมทั้งคุ้มครองแหล่งอนุรักษ์และทัศนียภาพเมือง ตลอดจนการจัดทัศนียภาพของเมืองให้สวยงาม มีพื้นที่สีเขียวและสวนสาธารณะ

๔) พัฒนาระบบดูแลผู้สูงอายุ และออกแบบโครงสร้างพื้นฐานและบริการต่างๆ ให้สามารถรองรับคนทุกกลุ่มในสังคมได้อย่างเท่าเทียมกัน (Universal Design) เพื่อรองรับสังคมผู้สูงอายุ และ ส่งเสริมให้คนทุกกลุ่มสามารถเข้าถึงและใช้ประโยชน์จากการพัฒนาโครงสร้างพื้นฐานและบริการต่างๆ อย่าง เสมอภาคและเท่าเทียมกัน

๕) แก้ไขปัญหาขยะ น้ำเสีย น้ำท่วม และมลภาวะทางอากาศ อันเนื่องมาจากการขยายตัวของชุมชนเมือง

๖) ป้องกันและแก้ไขปัญหา น้ำท่วมกรุงเทพฯ เนื่องจากเป็นพื้นที่ที่มีปัญหาความรุนแรงและความเสียหายเป็นมูลค่าสูง

๗) วางระบบป้องกันภัยอาชญากรรมและภัยก่อการร้ายในเขตกรุงเทพฯ และพื้นที่ต่อเนื่อง เพื่อดูแลรักษาความปลอดภัยในชีวิตและทรัพย์สินของประชาชน

๘) พัฒนาเมืองปริมณฑล (สมุทรปราการ นนทบุรี ปทุมธานี นครปฐม และสมุทรสาคร) ให้เป็นเมืองศูนย์กลางการบริการธุรกิจและการพาณิชย์ ศูนย์กลางการขนส่งและโลจิสติกส์ ศูนย์บริการด้าน สุขภาพและการศึกษาและเมืองที่อยู่อาศัย โดยประสานการวางระบบโครงข่าย โครงสร้างพื้นฐาน ระบบขนส่ง มวลชนสาธารณะ และบริการทางสังคม กับมาตรการทางผังเมือง ในการชี้้นำให้การขยายตัวของเมืองเป็นไป อย่างมีแบบแผนและเหมาะสม รวมทั้งการจัดการสิ่งแวดล้อมเมืองให้เอื้อต่อการอยู่อาศัย การเดินทางและการขนส่งโดยสะดวกและปลอดภัย โดยเฉพาะการป้องกันน้ำท่วม-น้ำเสีย พร้อมทั้งการจัดให้มีพื้นที่สีเขียวเพื่อเป็นปอดและสถานที่พักผ่อนหย่อนใจของชุมชนเพิ่มขึ้น รองรับการพัฒนาทางเศรษฐกิจและกิจกรรมต่างๆ ทั้งการท่องเที่ยว อุตสาหกรรม ธุรกิจการค้า การคมนาคมขนส่ง และการเพิ่มขึ้นของประชากรเมือง

ยุทธศาสตร์ที่ ๒ พัฒนาคุณภาพแหล่งท่องเที่ยวที่มีชื่อเสียงระดับนานาชาติและ สร้างความเชื่อมโยงเพื่อกระจายการท่องเที่ยวทั่วทั้งภาค แนวทางการพัฒนา

๑) พัฒนาคุณภาพแหล่งท่องเที่ยวระดับนานาชาติ อาทิ วัดพระศรีรัตนศาสดาราม พระตำหนักหิน สยามกอล์ฟระดับโลกที่เพชรบุรี กาญจนบุรี และพระนครศรีอยุธยา ให้เป็นฐานการกระจาย

รายได้และการสร้างงาน โดยยกระดับคุณภาพของธุรกิจบริการด้านการท่องเที่ยวให้ได้มาตรฐานระดับนานาชาติและเป็นທີ່ประทับใจของนักท่องเที่ยว

๒) พัฒนาแหล่งท่องเที่ยวมรดกโลกพระนครศรีอยุธยาอย่างยั่งยืน โดยฟื้นฟู บูรณะ โบราณสถาน และเตรียมความพร้อมของเมืองให้สามารถรองรับภัยพิบัติ โดยเฉพาะอุทกภัยได้อย่างมีประสิทธิภาพ

๓) เพิ่มมาตรฐานแหล่งท่องเที่ยวท้องถิ่นและแหล่งท่องเที่ยวโดยชุมชน เช่น ตลาด สามชุก ตลาดน้ำอัมพวา ตลาดน้ำดำเนินสะดวก เกาะแกร็ด ท่องเที่ยวธรรมชาติสวนผึ้ง อุทยานแห่งชาติแก่งกระจาน ฯลฯ โดยปรับปรุงสิ่งอำนวยความสะดวก กิจกรรมการท่องเที่ยว สินค้าและบริการด้านการท่องเที่ยวให้ได้มาตรฐานสากล

๔) พัฒนาแหล่งท่องเที่ยวที่มีศักยภาพ เช่น กลุ่มประวัติศาสตร์และศาสนา กาญจนบุรี-สุพรรณบุรี-พระนครศรีอยุธยา-อ่างทอง-สิงห์บุรี-ชัยนาท-ลพบุรี-สระบุรี-นครปฐม-ราชบุรี-เพชรบุรี กลุ่มดูแลสุขภาพด้วยแพทย์แผนไทย อาทิจ นนทบุรี-สมุทรสาคร-นครปฐม-เพชรบุรี และกลุ่มท่องเที่ยวทางน้ำ อาทิจ พระนครศรีอยุธยา-นนทบุรี-ปทุมธานี-อ่างทอง-สิงห์บุรี โดยปรับปรุงและพัฒนาแหล่งท่องเที่ยวและ กิจกรรมการท่องเที่ยวให้มีคุณค่าและมูลค่าเพิ่ม มีความหลากหลายและเชื่อมโยงการท่องเที่ยวระหว่างจังหวัด อย่างยั่งยืน

๕) พัฒนาการเข้าถึงแหล่งท่องเที่ยวชุมชน แหล่งผลิตสินค้า OTOP และแหล่งท่องเที่ยวเชิงเกษตร เพื่อให้มีเส้นทางหรือเครือข่ายการคมนาคมที่สามารถเดินทางเข้าไปยังแหล่งท่องเที่ยวได้อย่างสะดวกและปลอดภัย เป็นการขยายเส้นทางท่องเที่ยวและกระจายรายได้สู่ชุมชน

ยุทธศาสตร์ที่ ๓ ยกระดับการผลิตสินค้าเกษตรและอุตสาหกรรมโดยใช้นวัตกรรมเทคโนโลยี และความคิดสร้างสรรค์ เพื่อให้สามารถแข่งขันได้อย่างยั่งยืน แนวทางการพัฒนา

๑) นำผลการวิจัยและพัฒนาของสถาบันวิทยาศาสตร์ข้าวแห่งชาติมาใช้ในการ พัฒนาการผลิตข้าวในพื้นที่ เพื่อเพิ่มผลผลิตต่อไร่ เพิ่มศักยภาพและยกระดับคุณภาพข้าวซึ่งเป็นสินค้าส่งออกที่สำคัญของประเทศให้มีคุณภาพตรงตามความต้องการของตลาด

๒) พัฒนามาตรฐานฟาร์มเพื่อผลิตอาหารปลอดภัย (Food safety) จากสินค้าเกษตรหลักของภาค ได้แก่ ข้าว พืชผัก มะพร้าว โคนม โคเนื้อ สุกร ไก่ เป็ด กุ้ง ปลา โดยเฉพาะในพื้นที่ที่เป็นแหล่ง ผลิตสำคัญ ได้แก่ ชัยนาท สิงห์บุรี อ่างทอง ลพบุรี สระบุรี พระนครศรีอยุธยา สุพรรณบุรี ราชบุรี นครปฐม และประจวบคีรีขันธ์ เพื่อการส่งออกสินค้าเกษตรคุณภาพสูง ที่สอดคล้องกับความต้องการของผู้บริโภคใน ตลาดเฉพาะและตลาดระดับบน

๓) ส่งเสริมการใช้เทคโนโลยีการเกษตรเพื่อยกระดับสู่ Smart Farmer และ Smart Farming โดยส่งเสริมให้เกษตรกรมีความรู้ความสามารถในการใช้เทคโนโลยีการผลิตที่ทันสมัยและพันธุ์ที่เหมาะสม รวมทั้งปรับปรุงระบบการบริหารจัดการตลาดให้มีประสิทธิภาพ

๔) ฟื้นฟูความอุดมสมบูรณ์ทรัพยากรประมงทะเล โดยเร่งรัดการอนุรักษ์ ฟื้นฟู และการจัดการใช้ประโยชน์ทรัพยากรประมงและสิ่งแวดล้อมให้เป็นระบบเหมาะสม ควบคู่ไปกับการส่งเสริมและ พัฒนาอาชีพ เช่น การส่งเสริมการวิจัยและถ่ายทอดเทคโนโลยีการจัดการและวิธีการเพาะเลี้ยงสัตว์น้ำเพื่อเพิ่ม ประสิทธิภาพการผลิตและสร้างมูลค่าเพิ่ม การส่งเสริมและพัฒนาการประมงพื้นบ้าน รวมทั้งการส่งเสริมและ พัฒนารูทธุรกิจการประมง เป็นต้น ในพื้นที่ที่มีศักยภาพด้านการประมงและเพาะเลี้ยงสัตว์น้ำบริเวณชายฝั่งรอบ อ่าวไทย ได้แก่ ประจวบคีรีขันธ์ เพชรบุรี สมุทรสงคราม สมุทรสาคร และสมุทรปราการ

๕) เพิ่มความสามารถแข่งขันอุตสาหกรรมประมง (สมุทรสาคร) อุตสาหกรรม ก่อสร้าง (สระบุรี) อุตสาหกรรมยานยนต์และอิเล็กทรอนิกส์ (พระนครศรีอยุธยา ปทุมธานี สมุทรปราการ) ผู้การใช้เทคโนโลยีที่สูงขึ้นและเป็นมิตรกับสิ่งแวดล้อม

๖) พัฒนากาญจนบุรี-ราชบุรี-เพชรบุรีตอนบนให้เป็นแหล่งอุตสาหกรรมแปรรูป ผลผลิตทางการเกษตรและปศุสัตว์ และกลุ่มอุตสาหกรรมสิ่งทอและเครื่องนุ่งห่มเชื่อมโยงกับแหล่งผลิต ในเมียนมา โดยเพิ่มประสิทธิภาพระบบโลจิสติกส์เพื่อลดต้นทุนในการขนส่งสินค้า รวมทั้งยกระดับคุณภาพ สินค้าอุตสาหกรรมในพื้นที่ให้มีความทันสมัยและให้ได้มาตรฐานสากลไปสู่ตลาดอาเซียน

๗) ส่งเสริมและสนับสนุนธุรกิจ SMEs และ Start Up โดยให้ความสำคัญกับการเสริมสร้างองค์ความรู้ให้แก่ผู้ประกอบการในการดำเนินธุรกิจ อาทิ การนำงานวิจัยนวัตกรรมและเทคโนโลยี มาใช้ในการเพิ่มประสิทธิภาพการผลิต และการใช้กลยุทธ์การตลาด ฯลฯ เพื่อให้สามารถเริ่มต้นธุรกิจและเติบโตได้อย่างมีประสิทธิภาพ

ยุทธศาสตร์ที่ ๔ บริหารจัดการน้ำและทรัพยากรธรรมชาติเพื่อแก้ไขปัญหาหน้าท่วมภัยแล้ง และคงความสมดุลของระบบนิเวศอย่างยั่งยืน แนวทางการพัฒนา

๑) พัฒนาแหล่งน้ำ และระบบกระจายน้ำ ในพื้นที่แล้งซ้ำซาก อาทิ กาญจนบุรี ประจวบคีรีขันธ์ ราชบุรี และลพบุรี เพิ่มประสิทธิภาพระบบบริหารจัดการน้ำ โดยปรับปรุงและบำรุงรักษา แหล่งน้ำเดิม วางแผนจัดสรรน้ำเพื่อรองรับความต้องการใช้น้ำที่เพิ่มขึ้นจากการขยายตัวของกิจกรรม ทางเศรษฐกิจและชุมชนได้อย่างพอเพียงและมีเสถียรภาพ รวมทั้งจัดทำแหล่งเก็บกักน้ำขนาดเล็กกระจาย ในพื้นที่การเกษตรเพื่อบรรเทาและแก้ไขปัญหาขาดแคลนน้ำ ในช่วงฤดูแล้ง

๒) ป้องกันและแก้ไขปัญหาหน้าท่วมพื้นที่เศรษฐกิจ ชุมชน แหล่งประวัติศาสตร์ โบราณสถาน และพื้นที่น้ำท่วมซ้ำซาก อาทิ ชัยนาท อ่างทอง สิงห์บุรี พระนครศรีอยุธยา สมุทรสาคร นนทบุรี ปทุมธานี และสมุทรปราการ โดยเพิ่มแหล่งเก็บกักน้ำที่เป็นแก้มลิง ส่งเสริมและสนับสนุนให้ประชาชนในพื้นที่ เสี่ยงจัดตั้งกลุ่มเฝ้าระวังภัยน้ำท่วม

๓) ป้องกันการบุกรุกทำลายป่าและฟื้นฟูป่าเสื่อมโทรม ในพื้นที่จังหวัดกาญจนบุรี เพชรบุรี และราชบุรี โดยการปลูกป่าเพิ่มเติม และเพิ่มมาตรการเฝ้าระวังติดตามการบุกรุกป่า สนับสนุนสิทธิและบทบาทของชุมชนให้เข้ามามีส่วนร่วมในการบริหารจัดการพื้นที่ป่าของชุมชนไม่ให้เสื่อมโทรมลง

๔) ขุดลอกลำน้ำเพื่อเพิ่มปริมาณการกักเก็บน้ำและใช้ในการขนส่ง อาทิ แม่น้ำ เจ้าพระยา แม่น้ำท่าจีน ฯลฯ รวมทั้งฟื้นฟูคุณภาพน้ำแม่น้ำเจ้าพระยาและท่าจีนตอนล่างในพื้นที่ พระนครศรีอยุธยา ปทุมธานี นนทบุรี สมุทรปราการ นครปฐม และสมุทรสาคร

๕) ป้องกันและแก้ไขปัญหาการกัดเซาะชายฝั่งทะเล อาทิ สมุทรปราการ สมุทรสาคร สมุทรสงคราม เพชรบุรี ประจวบคีรีขันธ์ โดยการจัดทำแนวป้องกันการกัดเซาะชายฝั่งด้วยวิธีการที่เหมาะสม เช่น ปลูกป่าชายเลน และการทำแนวไม้ไผ่กันคลื่น

ยุทธศาสตร์ที่ ๕ เปิดประตูการค้า การลงทุน และการท่องเที่ยว เชื่อมโยง เขตเศรษฐกิจพิเศษทวาย-ภาคกลาง-ระยองเศรษฐกิจพิเศษภาคตะวันออก แนวทางการพัฒนา

๑) พัฒนาทางหลวงพิเศษระหว่างเมือง และรถไฟ เชื่อมกรุงเทพ-กาญจนบุรีเพื่อ เชื่อมโยงพื้นที่เศรษฐกิจชายแดนของภาคกับพื้นที่เศรษฐกิจหลักของประเทศให้สามารถเกี่ยวพันและติดต่อทางการพัฒนาระหว่างพื้นที่ได้โดยสะดวกและรวดเร็ว

๒) เร่งพัฒนาพื้นที่เขตพัฒนาเศรษฐกิจพิเศษชายแดนบ้านพุน้ำร้อน อำเภอเมือง จังหวัดกาญจนบุรี ให้เป็นประตูเชื่อม Southern Economic Corridor จากท่าเรือทวาย-ท่าเรือแหลมฉบังท่าเรือสีหนุวิลล์ ประเทศกัมพูชา-ท่าเรือวังเตา ประเทศเวียดนาม โดยพัฒนาโครงสร้างพื้นฐานและสิ่งอำนวยความสะดวกด้านการเดินทางและขนส่งเชื่อมโยงกับประเทศเพื่อนบ้าน

๓) พัฒนามาตรฐานด้านชายแดนไทย-เมียนมา บ้านพุน้ำร้อน ด้านเจดีย์สามองค์ และด่านสิงขร เพื่อเชื่อมโยงการค้า การลงทุน และการท่องเที่ยว กับเมียนมา โดยจัดระเบียบการใช้ประโยชน์ที่ดิน ให้สอดคล้องกับการพัฒนาในอนาคต พร้อมทั้งปรับปรุงและพัฒนาระบบโลจิสติกส์ระบบสาธารณูปโภคและ สาธารณูปการ จุดบริการและสิ่งอำนวยความสะดวกบริเวณจุดผ่านแดนตลอดจนระเบียบและกฎเกณฑ์ที่เกี่ยวข้อง

๔) พัฒนาเมืองและพื้นที่เศรษฐกิจของภาคกลางตามแนวแกนหลักการเชื่อมโยง เขตเศรษฐกิจพิเศษทวายกับ EEC โดยจัดเตรียมระบบสาธารณูปโภคและสาธารณูปการรองรับการพัฒนา กิจกรรมทางเศรษฐกิจ เพื่อให้เอื้อต่อการพัฒนาการค้า การลงทุน และการท่องเที่ยวเชื่อมโยงระหว่างไทยกับ เมียนมา

ยุทธศาสตร์ที่ ๖ พัฒนาความเชื่อมโยงเศรษฐกิจและสังคมกับทุกภาคเพื่อเสริมสร้างเสถียรภาพและลดความเหลื่อมล้ำภายในประเทศ แนวทางการพัฒนา

๑) เร่งดำเนินการแผนพัฒนาโครงสร้างพื้นฐานการคมนาคมขนส่งที่เชื่อมโยงภาคกลางกับภาคอื่นๆ ของประเทศ เพื่อกระจายประโยชน์และโอกาสจากจุดความเจริญหลักของประเทศให้เชื่อมโยงไป ยังพื้นที่ที่ภาคอื่นๆ ซึ่งจะทำให้เกิดการกระตุ้นการพัฒนาและลดความเหลื่อมล้ำระหว่างภาค อาทิ

(๑) เชื่อมโยงภาคเหนือ ด้วยรถไฟความเร็วสูงกรุงเทพฯ-พิษณุโลก และรถไฟทางคู่ ลพบุรี-ปากน้ำโพ

(๒) เชื่อมโยงภาคตะวันออกเฉียงเหนือ ด้วยรถไฟความเร็วสูงกรุงเทพฯ นครราชสีมา และทางหลวงพิเศษระหว่างเมืองบางปะอิน-นครราชสีมา

(๓) เชื่อมโยงภาคตะวันออก ด้วยรถไฟความเร็วสูง กรุงเทพฯ-ระยอง ทางหลวงพิเศษ พัทยา-มาบตาพุด และรถไฟทางคู่ฉะเชิงเทรา-คลองสิบเก้า-แก่งคอย

(๔) เชื่อมโยงภาคใต้และภาคใต้ชายแดน ด้วยรถไฟความเร็วสูงกรุงเทพฯ-หัวหิน และรถไฟทางคู่ประจวบคีรีขันธ์-ชุมพร

๒) พัฒนาพื้นที่รอบสถานีขนส่งระบบรางในเมืองที่มีศักยภาพที่สำคัญ อาทิ เมืองอยุธยา และบริเวณเมืองชายแดนที่มีศักยภาพ รวมทั้งบริเวณใกล้พื้นที่เขตพัฒนาเศรษฐกิจพิเศษชายแดน อาทิ เมืองพุน้ำร้อน โดยสนับสนุนให้มีการจัดทำโครงการนำร่องที่ใช้แนวทางการจัดรูปที่ดิน การผังเมืองควบคู่กับ การพัฒนาเมืองแบบประหยัดพลังงาน

แผนพัฒนากลุ่มจังหวัดภาคกลางตอนล่าง ๒ (พ.ศ.๒๕๖๑-๒๕๖๕)

(สมุทรสาคร สมุทรสงคราม เพชรบุรี ประจวบคีรีขันธ์)

วิสัยทัศน์ “เป็นฐานการผลิตภาคการเกษตรและอาหารปลอดภัย อุตสาหกรรมที่เป็นมิตรต่อสิ่งแวดล้อม แหล่งท่องเที่ยวชั้นนำเชิงธรรมชาติและศิลปวัฒนธรรมอันทรงคุณค่า”

พันธกิจ

- (๑) สร้างและฟื้นฟูทุนธรรมชาติและทรัพยากรน้ำ เพื่อเป็นฐานในการลงทุนทางอุตสาหกรรม เกษตรกรรม และการท่องเที่ยว
- (๒) เพิ่มผลผลิตด้านการเกษตร อาหาร และส่งเสริมการท่องเที่ยว
- (๓) พัฒนาสินค้าเกษตรอุตสาหกรรมและอาหารให้มีคุณภาพปลอดภัย ได้มาตรฐาน และเป็นมิตรต่อสิ่งแวดล้อม
- (๔) สร้างระบบโครงสร้างพื้นฐานเชื่อมโยงแหล่งท่องเที่ยว พื้นที่เศรษฐกิจ และการค้าชายแดน
- (๕) ลดความรุนแรงปัญหาการกัดเซาะตลิ่งและชายฝั่ง
- (๖) การบริหารจัดการน้ำอย่างยั่งยืน

ประเด็นการพัฒนาของกลุ่มจังหวัด

ประเด็นการพัฒนาที่ ๑ เสริมสร้างและพัฒนาต้นทุนทางทรัพยากรภาคการเกษตร

โดยเน้นบริหารจัดการและฟื้นฟูทรัพยากรสัตว์น้ำให้คงความอุดมสมบูรณ์ และพัฒนาระบบการผลิตและการจัดการสินค้าด้านการเกษตร และการพัฒนาขีดความสามารถในการกำจัดแมลงศัตรูพืชอันเป็นปัญหาสำคัญของกลุ่มจังหวัด ตลอดจนการถ่ายทอดเทคโนโลยีการผลิตพืชปลอดภัยให้แก่เกษตรกร รวมถึงพัฒนาระบบโครงสร้างพื้นฐานเพื่อสนับสนุนการผลิตที่เชื่อมโยงการค้าและการลงทุน ซึ่งการสร้างต้นทุนดังกล่าวจะทำให้เกิด “ฐาน” ที่จะก่อให้เกิดทั้งข้อได้เปรียบทางการแข่งขันด้านการลงทุน และเป็น “ฐาน” เพื่อการสร้างรายได้ให้แก่ประชาชนในพื้นที่กลุ่มจังหวัด

ประเด็นการพัฒนาที่ ๒ พัฒนาโครงสร้างพื้นฐานและศักยภาพสินค้าและบริการ เพื่อการท่องเที่ยว การค้า และพื้นที่ทางเศรษฐกิจ

โดยเน้นหนักการเพิ่มศักยภาพทางการค้า การท่องเที่ยวและเชื่อมโยงพื้นที่เศรษฐกิจ และสร้างความสัมพันธ์ทางการค้า การลงทุนและการท่องเที่ยวกับประเทศเพื่อนบ้านรวมถึงการเสริมสร้างศักยภาพแรงงานทั้งในและนอกระบบ การพัฒนาศักยภาพของบุคลากรในภาคส่วนที่เกี่ยวข้อง พัฒนาตัวสินค้าและบริการ รวมถึงการเพิ่มศักยภาพและช่องทางการตลาดเพื่อเป็นฐานในการสร้างรายได้จากการท่องเที่ยว สินค้า บริการ และผลิตภัณฑ์ของกลุ่มจังหวัดฯ

ประเด็นการพัฒนาที่ ๓ อนุรักษ์ทรัพยากรธรรมชาติและสิ่งแวดล้อม

โดยมุ่งเน้นการป้องกันการกัดเซาะชายฝั่งด้วยวิธีที่เหมาะสมของแต่ละพื้นที่ ได้แก่ การปักไม้ไผ่ชะลอคลื่นในพื้นที่จังหวัดสมุทรสาครและสมุทรสงคราม การสร้างเขื่อนกันทรายและคลื่น ในพื้นที่จังหวัดเพชรบุรี และการเรียงหินใหญ่กันคลื่นในพื้นที่จังหวัดประจวบคีรีขันธ์ ซึ่งการกัดเซาะชายฝั่งทะเลเป็นการสูญเสียดินแดน ทรัพยากรธรรมชาติและทรัพย์สินของประชาชน ราชการ และนักลงทุน ตลอดจนก่อให้เกิดการทลายทรัพยากรการท่องเที่ยวซึ่งส่งผลกระทบต่อทั้งความมั่นคง เศรษฐกิจ สังคม และสิ่งแวดล้อม จึงมีความจำเป็นจะต้องหยุดการกัดเซาะให้มิประสิทธิผล รวมทั้งการเพิ่มศักยภาพในการบริหารจัดการทรัพยากรธรรมชาติและสิ่งแวดล้อม ทั้งนี้เพื่อรักษา “ฐาน” ของการลงทุนและสร้างรายได้ในพื้นที่

ประเด็นการพัฒนาที่ ๔ เพิ่มศักยภาพอุตสาหกรรมด้วยนวัตกรรม (innovation) และแนวคิดเศรษฐกิจสร้างสรรค์ (creative economy) อย่างยั่งยืนอย่างยั่งยืน

โดยมุ่งเน้นการเพิ่มขีดความสามารถในการผลิตและการแข่งขันของอุตสาหกรรมและสร้างความเข้มแข็งให้ผู้ประกอบการในกลุ่มจังหวัด โดยการสร้างโอกาสในการค้าการลงทุน เช่น การสนับสนุนช่องทางการการตลาด การพัฒนาศักยภาพของสินค้าและบริการ และการสร้างเครือข่ายผู้ประกอบการ

รวมถึงการเสริมสร้างความรู้ความสามารถในการคิดนวัตกรรมที่สร้างสรรค์อันเป็นประโยชน์ต่อการขับเคลื่อนธุรกิจในพื้นที่กลุ่มจังหวัด ซึ่งเป็นการสร้างฐานที่มีความพร้อมทั้งบุคลากรหรือผู้ประกอบการ และการบริหารจัดการที่มีประสิทธิภาพเพื่อรองรับการลงทุนต่อไป

แผนพัฒนาจังหวัดเพชรบุรี

วิสัยทัศน์ (Vision) “เมืองเศรษฐกิจพอเพียงต้นแบบ และเมืองน่าอยู่ น่ากิน น่าเที่ยว ระดับประเทศ ”

พันธกิจ (Mission)

๑. เสริมสร้างขีดความสามารถของจังหวัดรองรับการแข่งขัน รองรับการพัฒนาตามทิศทางการพัฒนา ประเทศไทยที่มั่นคง มั่งคั่ง ยั่งยืน เป็นประเทศที่พัฒนาแล้ว
๒. เสริมสร้างความพร้อมของอุตสาหกรรมการท่องเที่ยวที่เข้มแข็ง เป็นมิตรกับสิ่งแวดล้อม และสร้าง รายได้สู่ชุมชน สร้างงาน อาชีพแก่ประชาชน สร้างเศรษฐกิจจังหวัด
๓. ส่งเสริม สนับสนุนการพัฒนาการเกษตร และเกษตรอุตสาหกรรมก้าวหน้าแบบครบวงจร ให้มี ศักยภาพในการผลิตที่มีคุณภาพ
๔. เสริมสร้างสังคมคุณภาพ ให้มีสุขภาวะ เรียนรู้และปรับตัวได้อย่างมีศักยภาพในการจัดการตนเอง เป็นชุมชนพอเพียง ประชาชนมีความมั่นคงในชีวิตเป็นชุมชน ปลอดภัย อบอุ่น น่าอยู่
๕. อนุรักษ์ทรัพยากรธรรมชาติและสิ่งแวดล้อม และการบริหารจัดการ โดยการมีส่วนร่วมของทุกภาค ส่วน
๖. พัฒนาโครงสร้างพื้นฐานทางการคมนาคม และระบบโลจิสติกส์รองรับการพัฒนา เศรษฐกิจ สังคม ความมั่นคง และคุณภาพชีวิต
๗. พัฒนาระบบการบริหารจัดการภาครัฐให้มีความทันสมัย ธรรมภิบาล พัฒนาขีดสมรรถนะ บุคลากรภาครัฐทุกระดับให้มีความพร้อมรองรับยุทธศาสตร์จังหวัด และทิศทางการพัฒนา ประเทศ

เป้าประสงค์รวม (Ultimate Goal)

๑. ผลิตภัณฑ์มวลรวมเฉลี่ยระดับจังหวัดในด้านการเกษตร การท่องเที่ยว การค้า การลงทุน เติบโต อย่างต่อเนื่อง
๒. การกระจายรายได้มีความเท่าเทียมกันมากขึ้น บริการทางสังคมมีคุณภาพการพัฒนาทาง เศรษฐกิจ และสังคมเป็นอย่างทั่วถึงทั้งจังหวัด ความเหลื่อมล้ำทางเศรษฐกิจและสังคมลดลง
๓. ประชาชนมีคุณภาพ มีวิถีชีวิตเรียบง่าย ยึดหลักปรัชญาของเศรษฐกิจพอเพียงเป็นฐานในการดำเนิน ชีวิต มีความสุข มีขีดความสามารถในการพึ่งพาตนเองได้สูง
๔. จังหวัดเพชรบุรีสามารถรักษาความมั่นคงของฐานทรัพยากร สร้างสมดุลระหว่างการอนุรักษ์และ การใช้ประโยชน์อย่างยั่งยืนและเป็นธรรม ขับเคลื่อนสู่เศรษฐกิจและสังคมที่เป็นมิตรต่อ สิ่งแวดล้อมมีขีด ความสามารถในการรับมือภัยพิบัติและการเปลี่ยนแปลงสภาพภูมิอากาศ ประสิทธิภาพ และธรรมาภิบาลในการ บริหารจัดการทรัพยากรธรรมชาติและสิ่งแวดล้อม และการบริหารจัดการน้ำให้สมดุล

ประเด็นยุทธศาสตร์ (Strategic Issue) จังหวัดกำหนดประเด็นยุทธศาสตร์ ๓ ประเด็น และในแต่ละประเด็นยุทธศาสตร์

ประเด็นยุทธศาสตร์ที่ ๑ : การพัฒนาความมั่นคงด้านเศรษฐกิจจากฐานการท่องเที่ยว การค้า การบริการ และการเกษตรแบบ ครบวงจร

- (๑) ยกระดับการค้าการลงทุน การบริการของจังหวัดรองรับการเติบโตของเมือง การเปิดประชาคมอาเซียนและการขยายตัวของเมืองหลวงและปริมณฑล
- (๒) พัฒนาโครงสร้างพื้นฐาน และสาธารณูปโภคของจังหวัด รองรับการ เติบโตทางเศรษฐกิจ และการพัฒนาเมือง
- (๓) พัฒนาอุตสาหกรรมการท่องเที่ยวที่เข้มแข็ง มีคุณภาพ มีเอกลักษณ์ และแข่งขันได้
- (๔) พัฒนาการเกษตรแบบครบวงจร เชื่อมโยงอุตสาหกรรมเกษตร และการเติบโตที่เป็นมิตรกับสิ่งแวดล้อม
- (๕) พัฒนาสภาพแวดล้อมเมืองรองรับการท่องเที่ยว การเชื่อมโยงเมืองกับ นานาชาติและการเติบโตสู่ประเทศที่พัฒนา
- (๖) พัฒนาการบริการแห่งรัฐรองรับการขับเคลื่อนโมเดลเศรษฐกิจ ไทยแลนด์ ๔.๐ และรองรับสังคมดิจิทัล

ประเด็นยุทธศาสตร์ที่ ๒ : การเสริมสร้างความมั่นคง ความสงบเรียบร้อย และสังคมคุณภาพที่พึ่งตนเองได้ด้วยศาสตร์ พระราชา

- (๑) พัฒนาชุมชนเข้มแข็งพึ่งตนเอง และส่งเสริมการสร้างและขยายระบบ สวัสดิการชุมชน ชุมชนสวัสดิการสังคมเพื่อร่วมสร้างสังคมเมือง เพชรบุรีน่าอยู่ พึ่งตนเองได้
- (๒) เสริมสร้างความพร้อมของจังหวัดให้มีศักยภาพในการเป็นเมืองแห่ง การเรียนรู้พร้อมรับการเปลี่ยนแปลงก้าวสู่สากล
- (๓) เสริมสร้างความมั่นคงและความสงบเรียบร้อยด้วยกลไกชุมชน หมู่บ้านและ การบูรณาการภาครัฐเพื่อความมั่นคงของพื้นที่แบบเข้มข้น และทันสมัย
- (๔) พัฒนาบริการรัฐลดความเหลื่อมล้ำทางสังคม เพิ่มประสิทธิภาพ ปฏิบัติการเชิงรุกของภารกิจแห่งรัฐทั่วทุกพื้นที่
- (๕) สร้างเมืองแห่งสุขภาวะที่เข้มแข็ง เพื่อประชาชนสุขภาพดีและอยู่ดีมี สุขด้านกลไกชุมชน และความฉลาดรู้ของตนเองอย่างเท่าทัน
- (๖) ส่งเสริมธรรมาภิบาลในหน่วยงานรัฐที่มีความเข้มแข็ง และสร้างสรรค์ สังคมเพชรบุรีที่ ซื่อตรง โปร่งใส

ประเด็นยุทธศาสตร์ที่ ๓ : การบริหารจัดการทรัพยากรธรรมชาติสิ่งแวดล้อม อย่างสมดุล และยั่งยืน

- (๑) พัฒนาระบบการจัดการและการใช้ประโยชน์จากทรัพยากรธรรมชาติ และสิ่งแวดล้อมให้ ยั่งยืนตลอดทั้งต้นน้ำ กลางน้ำ ปลายน้ำ
- (๒) พัฒนาระบบการบริหารจัดการสาธารณภัยให้มีมาตรฐาน รองรับการพัฒนาทาง เศรษฐกิจ และการดูแลคุณภาพชีวิตประชาชน
- (๓) พัฒนาสภาพแวดล้อมเมืองให้น่าอยู่สะอาด รมรื่น ด้วยธรรมชาติและ การจัดการในระดับ สากล
- (๔) ส่งเสริมการจัดการพลังงานที่ยั่งยืน และการใช้ประโยชน์อย่างรู้คุณค่า รองรับการพัฒนา เศรษฐกิจและการเสริมสร้างคุณภาพชีวิต และการ เป็นมิตรกับสิ่งแวดล้อม

เป้าประสงค์ (Goal)

๑. เพชรบุรีมีความเติบโตทางด้านเศรษฐกิจ มีการกระจายรายได้สู่ชุมชน ประชาชนมีอาชีพและรายได้ ที่มั่นคง เศรษฐกิจฐานชุมชนเข้มแข็ง
๒. การคมนาคมขนส่ง และระบบโลจิสติกส์จังหวัด สะดวก ปลอดภัย เชื่อมโยงอย่างเป็นระบบ รองรับ การค้า การเกษตร การท่องเที่ยว และการพัฒนา
๓. อุตสาหกรรมการท่องเที่ยวที่มีความเข้มแข็ง ครอบคลุม เชื่อมโยงระหว่างจังหวัด กลุ่มจังหวัด ยกกระดับสู่ภูมิภาค อาเซียน และนานาชาติ
๔. ผลผลิตและผลิตภัณฑ์ทางการเกษตรมีคุณภาพมาตรฐานการส่งออก สินค้าทางการเกษตรสามารถ สร้างรายได้ให้กับจังหวัด สร้างงาน อาชีพ และรายได้แก่ชุมชน ประชาชน
๕. ภาครัฐมีความพร้อมในการหนุนเสริมการพัฒนาโมเดลเศรษฐกิจ ๔.๐
๖. เพชรบุรีเป็นเมืองน่าอยู่ คนสุขภาพดีปัญหาความไม่ปลอดภัย ปัญหาสังคมของจังหวัดในทุกด้าน ลดลงอย่างต่อเนื่องจนผ่านเกณฑ์มาตรฐานและเป้าหมายการพัฒนาของประเทศ
๗. เพชรบุรีเมืองแห่งการเรียนรู้ประชาชน ชุมชนตื่นตัวต่อการเปลี่ยนแปลง จังหวัดเพชรบุรีมีความ พร้อมในการเป็นเมืองที่พอเพียงของระเทศ
๘. หมู่บ้านมีศักยภาพในการพึ่งตนเองสูง ประชาชนมีวิถีชีวิตด้วยหลักปรัชญาของเศรษฐกิจพอเพียงที่ เข้มแข็งเพิ่มมากขึ้นอย่างต่อเนื่อง
๙. องค์กรภาครัฐมีสมรรถนะสูง บุคลากรมีคุณภาพ การบริหารจัดการมีธรรมาภิบาล การบริการของ องค์กรภาครัฐและประสิทธิภาพในการขับเคลื่อนการพัฒนาจังหวัดพัฒนาสู่สากล
๑๐. พื้นที่ป่าเพิ่มมากขึ้น ทรัพยากรธรรมชาติมีความอุดมสมบูรณ์ปัญหาภัยทางธรรมชาติลดลง อย่าง ต่อเนื่อง
๑๑. จังหวัดเพชรบุรีมีดิน น้ำ ทรัพยากรธรรมชาติและสิ่งแวดล้อมที่เอื้อต่อการพัฒนาการเกษตร คุณภาพ
๑๒. การบริหารจัดการภัยพิบัติทางธรรมชาติมีประสิทธิภาพ ทกภาคส่วนมีส่วนร่วม จนสามารถลด ปัญหาได้อย่างต่อเนื่อง
๑๓. จังหวัดเพชรบุรีมีสิ่งแวดล้อมที่สามารถจัดการปัญหาทางสิ่งแวดล้อมได้ทั่วทุกพื้นที่
๑๔. จังหวัดมีศักยภาพทางพลังงาน สามารถจัดการพลังงานเพื่อลดต้นทุนทางการเกษตรและหนุน เสริมการพัฒนาคุณภาพชีวิตที่ดีแก่ประชาชน

กลยุทธ์ (Strategy)

๑. ยกกระตบการค้ำการลงทุน การบริการของจังหวัดรองรับการเติบโตของเมือง การเปิดประชาคม อาเซียนและการขยายตัวของเมืองหลวง และปริมณฑล

๒. พัฒนาโครงสร้างพื้นฐาน และสาธารณูปโภคของจังหวัดรองรับการเติบโตทางเศรษฐกิจ และการพัฒนาเมือง
๓. พัฒนาอุตสาหกรรมการท่องเที่ยวที่เข้มแข็ง มีคุณภาพ มีเอกลักษณ์และแข่งขันได้
๔. พัฒนาการเกษตรแบบครบวงจร เชื่อมโยงอุตสาหกรรมเกษตร และการเติบโตที่เป็นมิตรกับสิ่งแวดล้อม
๕. พัฒนาสภาพแวดล้อมเมืองรองรับการท่องเที่ยว การเชื่อมโยงเมืองกับนานาชาติและการเติบโตสู่ ประเทศที่พัฒนาแล้ว
๖. พัฒนาการบริการแห่งรัฐรองรับการขับเคลื่อนโมเดลเศรษฐกิจไทยแลนด์ ๔.๐ และรองรับสังคมดิจิทัล
๗. พัฒนาชุมชนเข้มแข็งพึ่งตนเอง และส่งเสริมการสร้างและขยายระบบสวัสดิการชุมชน ชุมชน สวัสดิการสังคมเพื่อร่วมสร้างสังคมเมืองเพชรบุรีน่าอยู่ พึ่งตนเองได้
๘. เสริมสร้างความพร้อมของจังหวัดให้มีศักยภาพในการเป็นเมืองแห่งการเรียนรู้พร้อมรับการเปลี่ยนแปลงก้าวสู่สากล
๙. เสริมสร้างความมั่นคงและความสงบเรียบร้อยด้วยกลไกชุมชน หมู่บ้าน และการบูรณาการภาครัฐ เพื่อความมั่นคงของพื้นที่แบบเข้มข้น และทันสมัย
๑๐. พัฒนาบริการรัฐลดความเหลื่อมล้ำทางสังคม เพิ่มประสิทธิภาพปฏิบัติการเชิงรุกของภารกิจ แห่งรัฐทั่วทุกพื้นที่
๑๑. สร้างเมืองแห่งสุขภาวะที่เข้มแข็ง เพื่อประชาชนสุขภาพดีและอยู่ดีมีสุขด้านกลไกชุมชน และความ ฉลาดรู้ของตนเองอย่างเท่าทัน
๑๒. ส่งเสริมธรรมาภิบาลในหน่วยงานรัฐที่มีความเข้มแข็ง และสร้างสรรค์สังคมเพชรบุรีที่ ซื่อตรง โปร่งใส
๑๓. พัฒนาระบบการจัดการและการใช้ประโยชน์จากทรัพยากรธรรมชาติและสิ่งแวดล้อม ให้ยั่งยืน ตลอดทั้งต้นน้ำ กลางน้ำ ปลายน้ำ
๑๔. พัฒนาระบบการบริหารจัดการสาธารณสุขให้มีมาตรฐาน รองรับการพัฒนาทาง เศรษฐกิจ และการ ดูแลคุณภาพชีวิตประชาชน
๑๕. พัฒนาสภาพแวดล้อมเมืองให้น่าอยู่สะอาด ร่มรื่น ด้วยธรรมชาติและจัดการในระดับสากล
๑๖. ส่งเสริมการจัดการพลังงานที่ยั่งยืน และการใช้ประโยชน์อย่างรู้คุณค่ารองรับการพัฒนา เศรษฐกิจ และการเสริมสร้างคุณภาพชีวิต และการเป็นมิตรกับสิ่งแวดล้อม

ยุทธศาสตร์การพัฒนาขององค์กรปกครองส่วนท้องถิ่นในเขตจังหวัดเพชรบุรี ประกอบด้วย ๗ ด้าน

๑. ยุทธศาสตร์การพัฒนาด้านโครงสร้างพื้นฐาน

๑.๑ งานด้านคมนาคมและการขนส่ง ก่อสร้างปรับปรุงบำรุงรักษาถนน สะพาน ทางเท้า ท่อระบายน้ำพัฒนาระบบจราจร

๑.๒ งานด้านสาธารณูปโภค พัฒนาระบบไฟฟ้า – ประปา พัฒนาแหล่งน้ำ คูคลอง และระบบชลประทาน

๑.๓ งานด้านการฝังเมืองเฉพาะ และป้องกันการบุกรุกที่สาธารณประโยชน์

๒. ยุทธศาสตร์การพัฒนาด้านการส่งเสริมคุณภาพชีวิต

๒.๑ งานด้านการส่งเสริมเศรษฐกิจและอาชีพให้กับประชาชน

๒.๒ งานด้านสวัสดิการสังคม (ผู้สูงอายุ/คนพิการ/ผู้ด้อยโอกาส/ผู้ป่วยเอดส์)

- ๒.๓ งานด้านการศึกษา
- ๒.๔ งานด้านสาธารณสุข
- ๒.๕ งานด้านส่งเสริมกีฬาและนันทนาการ

๓. ยุทธศาสตร์การพัฒนาด้านการจัดระเบียบชุมชน สังคม และการรักษาความสงบเรียบร้อย

- ๓.๑ งานด้านการรักษาความสงบเรียบร้อย
- ๓.๒ งานด้านการป้องกันและบรรเทาสาธารณภัย
- ๓.๓ งานด้านแก้ไขป้องกันปัญหาอาเสพติด

๔. ยุทธศาสตร์การพัฒนาด้านการวางแผน การส่งเสริมการลงทุน พาณิชยกรรม เศรษฐกิจพอเพียง และการท่องเที่ยว

- ๔.๑ งานด้านการส่งเสริมการลงทุน
- ๔.๒ งานด้านการพาณิชยกรรม
- ๔.๓ งานด้านการส่งเสริมเศรษฐกิจพอเพียง
- ๔.๕ งานด้านการท่องเที่ยว

๕. ยุทธศาสตร์การพัฒนาด้านการบริหารจัดการและการอนุรักษ์ทรัพยากรธรรมชาติและสิ่งแวดล้อม

- ๕.๑ งานด้านการป้องกันและอนุรักษ์ทรัพยากรธรรมชาติและสิ่งแวดล้อม
- ๕.๒ งานด้านการจัดการขยะในชุมชน
- ๕.๓ งานด้านการส่งเสริมให้เกิดการผลิต การบริการ การบริโภค เป็นมิตรกับสิ่งแวดล้อม

๖. ยุทธศาสตร์การพัฒนาด้านศิลปะ วัฒนธรรม จารีตประเพณี และภูมิปัญญาท้องถิ่น

- ๖.๑ งานด้านการส่งเสริม เผยแพร่ และอนุรักษ์ ศิลปวัฒนธรรม จารีตประเพณี และภูมิปัญญาท้องถิ่น โบราณสถาน โบราณวัตถุ

๗. ยุทธศาสตร์พัฒนากระบวนการบริหารจัดการที่ดีในองค์กรและการมีส่วนร่วมของประชาชน

- ๗.๑ งานด้านการพัฒนาการบริหารจัดการที่ดีในองค์กร
- ๗.๒ งานด้านการมีส่วนร่วมของประชาชน และการป้องกันการทุจริต
- ๗.๓ งานด้านการปรับปรุงและพัฒนาบุคลากรในองค์กร
- ๗.๔ งานด้านการปรับปรุงและพัฒนาเครื่องมือเครื่องใช้ และสถานที่ปฏิบัติงาน
- ๗.๕ งานด้านการส่งเสริมความรู้ความเข้าใจเกี่ยวกับกิจการท้องถิ่น
- ๗.๖ งานด้านการปรับปรุงและพัฒนารายได้
- ๗.๗ งานด้านการส่งเสริมค่านิยม ๑๒ ประการ

ยุทธศาสตร์พัฒนาอำเภอเขาย้อย

วิสัยทัศน์

“เขาย้อยเมืองน่าอยู่ เขตชีววัฒนธรรม อุตสาหกรรมและอาหารปลอดภัย ก้าวไกลท่องเที่ยว และน้อมนำปรัชญาเศรษฐกิจพอเพียง”

พันธกิจ

- ๑) บูรณาการบริหารจัดการของอำเภอโดยมีการมีส่วนร่วมของทุกภาคส่วนเพื่อให้เป็นอำเภอน่าอยู่
- ๒) ส่งเสริมและสนับสนุนการจัดทำแผนชุมชนให้มีประสิทธิภาพเพื่อตอบสนองความต้องการ และแก้ไขปัญหาความเดือดร้อนของชุมชนและสร้างความเข้มแข็งของชุมชนในการดำเนินการตามแนวทางปรัชญาเศรษฐกิจพอเพียง

เป้าประสงค์

- ๑) เขาย้อยเป็นเมืองน่าอยู่ น่ากิน น่าเที่ยว ปลอดภัย
- ๒) มีอุตสาหกรรมที่ปลอดภัย
- ๓) เป็นแหล่งเรียนรู้วัฒนธรรม และการดำเนินชีวิตตามปรัชญาเศรษฐกิจพอเพียง
- ๔) เพิ่มผลผลิตทางการเกษตร อาหารปลอดภัย ได้มาตรฐาน

ประเด็นยุทธศาสตร์

- ประเด็นยุทธศาสตร์ที่ ๑ การเสริมสร้างความมั่นคงปลอดภัยให้กับประชาชน และการได้รับบริการจากภาครัฐที่มีมาตรฐานและเป็นธรรม
- ประเด็นยุทธศาสตร์ที่ ๒ พัฒนาด้านการเกษตร อุตสาหกรรม การผลิตอาหารให้ปลอดภัย นักท่องเที่ยวประทับใจ
- ประเด็นยุทธศาสตร์ที่ ๓ ส่งเสริมคุณภาพชีวิต สังคมมีคุณภาพ ดำเนินชีวิตตามหลักปรัชญาเศรษฐกิจพอเพียง
- ประเด็นยุทธศาสตร์ที่ ๔ ส่งเสริมภาคอุตสาหกรรมให้อยู่ร่วมกับชุมชนอย่างยั่งยืน

กลยุทธ์

- ๑ เสริมสร้างความมั่นคง ปลอดภัยในชีวิตและทรัพย์สินของประชาชน
- ๒ พัฒนาระบบเทคโนโลยีที่ทันสมัยเพื่อเพิ่มประสิทธิภาพการบริการ
- ๓ พัฒนาศักยภาพให้กับบุคลากรที่เกี่ยวข้องกับการบริการ
- ๔ พัฒนาและส่งเสริมเกษตรกรให้ผลิตสินค้าการเกษตรให้มีมาตรฐานและปลอดภัย
- ๕ เพิ่มผลผลิตทางการเกษตร และพัฒนาสินค้าเกษตรให้สามารถแข่งขันได้
๖. ประชาสัมพันธ์สถานที่ แหล่งรวมร้านอาหารของฝาก
๗. พัฒนาและปรับปรุงแหล่งท่องเที่ยวสำคัญ
๘. ประชาสัมพันธ์แหล่งท่องเที่ยวให้เป็นที่รู้จัก
๙. พัฒนาแหล่งน้ำต่างๆ ให้สามารถกักเก็บน้ำได้ใช้ตลอดปี
๑๐. พัฒนาคุณภาพชีวิตให้กับประชาชน
๑๑. เสริมสร้างบทบาทความรับผิดชอบต่อสังคมของภาคอุตสาหกรรมกับประชาชน

๑.๔ ยุทธศาสตร์ขององค์การบริหารส่วนตำบลเขาย้อย

วิสัยทัศน์ “คุณภาพชีวิตดี สาธารณูปโภคทั่วถึง บริหารตามหลักธรรมาภิบาล สืบสาน วัฒนธรรมท้องถิ่น ”

ยุทธศาสตร์การพัฒนาองค์การบริหารส่วนตำบลเขาย้อย ประกอบด้วย ๕ ยุทธศาสตร์ ดังนี้

๑. ยุทธศาสตร์การพัฒนาด้านโครงสร้างพื้นฐาน และแหล่งน้ำ

- ๑.๑ การก่อสร้างปรับปรุงบำรุงรักษาถนน สะพาน ท่อระบายน้ำ
- ๑.๒ การสาธารณูปโภค พัฒนาระบบไฟฟ้า-ประปา
- ๑.๓ การก่อสร้างปรับปรุงและพัฒนาระบบแหล่งน้ำเพื่อการอุปโภค บริโภคและแหล่งน้ำเพื่อการเกษตร
- ๑.๔ จัดทำผังเมืองรวม และผังเมืองเฉพาะ และวางแผนใช้พื้นที่ให้เหมาะสม

๒. ยุทธศาสตร์การพัฒนาด้านคุณภาพชีวิต

- ๒.๑ การจัดสวัสดิการการสงเคราะห์แก่ พัฒนา ดูแลผู้ด้อยโอกาส ผู้สูงอายุ สตรี ผู้พิการ เด็ก และเยาวชนในท้องถิ่น
- ๒.๒ การพัฒนาและส่งเสริมอาชีพของครัวเรือนและกลุ่มอาชีพ ตามหลักเศรษฐกิจพอเพียง
- ๒.๓ การพัฒนาส่งเสริมด้านสาธารณสุข สุขภาพและอนามัย
- ๒.๔ การส่งเสริมสนับสนุนการควบคุมโรคและป้องกันโรคติดต่อ
- ๒.๕ การส่งเสริมสนับสนุนการรักษาความสงบเรียบร้อย และการจัดระเบียบชุมชนและสังคม
- ๒.๖ การเพิ่มประสิทธิภาพในการป้องกันและบรรเทาสาธารณภัย
- ๒.๗ การป้องกันและแก้ไขปัญหาเสพติด

๓. ยุทธศาสตร์การพัฒนาด้านบริหารจัดการ อนุรักษ์ทรัพยากรธรรมชาติและสิ่งแวดล้อม

- ๓.๑ การปรับปรุงภูมิทัศน์และสภาพแวดล้อมให้สวยงาม
- ๓.๒ การส่งเสริมการอนุรักษ์ทรัพยากรธรรมชาติและบริหารจัดการสิ่งแวดล้อม
- ๓.๓ การบริหารจัดการขยะและน้ำเสียอย่างถูกสุขลักษณะ

๔. ยุทธศาสตร์การพัฒนาด้านการศึกษา ศาสนา ศิลปะ วัฒนธรรม ภูมิปัญญาท้องถิ่น และนันทนาการ

- ๔.๑ การส่งเสริม เผยแพร่ การศึกษา ศาสนา ศิลปะ วัฒนธรรม ภูมิปัญญาท้องถิ่น และนันทนาการ
- ๔.๒ การส่งเสริมกีฬาและนันทนาการ

๕. ยุทธศาสตร์การพัฒนาด้านการบริหารจัดการบ้านเมืองที่ดี

- ๕.๑ การส่งเสริมและพัฒนากระบวนการเรียนรู้ และการมีส่วนร่วมของประชาชน
- ๕.๒ การพัฒนาศักยภาพของบุคลากรให้มีประสิทธิภาพในการปฏิบัติงานอย่างต่อเนื่อง
- ๕.๓ การมีส่วนร่วมของประชาชน และการป้องกันการทุจริต
- ๕.๔ การปรับปรุงพัฒนาสถานที่วัสดุอุปกรณ์ พร้อมทั้งนำเทคโนโลยีทันสมัยมาใช้บริการประชาชน
- ๕.๕ การเผยแพร่ประชาสัมพันธ์ข่าวสารแก่ชุมชน
- ๕.๖ การเพิ่มประสิทธิภาพในการจัดเก็บและพัฒนารายได้

๕.๗ การส่งเสริมการปกครองในระบอบประชาธิปไตยและสถาบันของชาติ

พันธกิจ

๑. พัฒนาปรับปรุงและบำรุงรักษา โครงสร้างพื้นฐานและแหล่งน้ำให้มีประสิทธิภาพ เพียงพอ แก่การอุปโภค บริโภค สอดคล้องกับความต้องการและรองรับการขยายตัวของเศรษฐกิจและสังคมในอนาคต
๒. ส่งเสริมด้านสาธารณสุข และพัฒนาคุณภาพชีวิต
๓. พัฒนาการบริหารการจัดการองค์กร เพื่อเพิ่มประสิทธิภาพของบุคลากร โดยคำนึงถึงการมีส่วนร่วมของประชาชนเป็นองค์กรที่โปร่งใสตรวจสอบได้
๔. ส่งเสริมและปลูกจิตสำนึกด้านศิลปวัฒนธรรมประเพณีที่ดีงามและภูมิปัญญาท้องถิ่น
๕. พัฒนาส่งเสริมอาชีพเพิ่มรายได้ของประชาชน ให้พอเพียงและยั่งยืน
๖. บริหารจัดการอนุรักษ์ทรัพยากรธรรมชาติ และสิ่งแวดล้อมให้สมดุลและยั่งยืน

เป้าประสงค์/จุดมุ่งหมาย

๑. เพื่อฟื้นฟูทรัพยากรธรรมชาติและรักษาสิ่งแวดล้อมให้มีประสิทธิภาพ
๒. ประชาชนมีแหล่งน้ำสำหรับการอุปโภคและบริโภค ที่เพียงพอ
๓. ส่งเสริมให้ประชาชน รักษาศาสนา และศิลปวัฒนธรรม ที่เป็นเอกลักษณ์ของท้องถิ่น ให้คงอยู่ต่อไป
๔. ประชาชนมีสุขภาพอนามัยที่ดี ห่างไกลโรคระบาดและโรคติดต่อ
๕. ประชาชนมีคุณภาพชีวิตที่ดี ส่งเสริมอาชีพ และการเรียนรู้ ประชาชนห่างไกลยาเสพติด
๖. บริหารงานตามหลักธรรมาภิบาล

ตัวชี้วัด

๑. จำนวนถนนที่ได้มาตรฐาน ประชาชนสัญจรสะดวกขึ้น ท่อระบายน้ำใช้งานได้ดีขึ้น
๒. การบริหารจัดการทรัพยากรธรรมชาติและสิ่งแวดล้อมอย่างยั่งยืน
๓. ประชาชนมีแหล่งกักเก็บน้ำใช้สำหรับอุปโภค บริโภคและการเกษตรอย่างพอเพียง
๔. ส่งเสริมการสนับสนุนด้านการศึกษา ศาสนา ศิลปะและวัฒนธรรม
๖. ประชาชนได้รับการบริการสาธารณสุขอย่างทั่วถึง ๘ หมู่บ้าน
๗. ส่งเสริมคุณภาพชีวิตที่ดี ได้รับการส่งเสริมสนับสนุนสวัสดิการและสังคมให้มีคุณภาพชีวิตดีขึ้น และ การส่งเสริมอาชีพให้แก่ประชาชน
๗. ส่งเสริมให้เกิดการบริหารจัดการที่มีประสิทธิภาพ ตอบสนองความต้องการของตามหลักการบริหารกิจการบ้านเมืองที่ดี

ค่าเป้าหมาย

๑. ได้รับบริการด้านโครงสร้างพื้นฐานและแหล่งน้ำพอเพียงต่อการอุปโภคบริโภคและการเกษตรที่มีความสะดวกมากขึ้น
๒. สิ่งแวดล้อมและทรัพยากรธรรมชาติได้รับการฟื้นฟูและอนุรักษ์
๓. ประชาชนได้ร่วมกิจกรรมส่งเสริมศาสนา วัฒนธรรม ประเพณี กีฬาและนันทนาการของท้องถิ่น
๔. ประชาชนเข้าถึงบริการสาธารณสุข มีสุขภาพแข็งแรง มีคุณภาพชีวิตที่ดีขึ้น
๕. การบริหารจัดการมีประสิทธิภาพ โปร่งใส ตรวจสอบได้

กลยุทธ์

๑. สนับสนุนด้านโครงสร้างพื้นฐาน และพัฒนาแหล่งน้ำเพื่ออุปโภคและบริโภค
๒. การส่งเสริมศาสนา ศิลปวัฒนธรรมและประเพณีท้องถิ่น
๔. ส่งเสริมพัฒนาคุณภาพชีวิต ผู้ด้อยโอกาส ผู้สูงอายุ สตรี ผู้พิการ เด็กและเยาวชน
๕. อนุรักษ์ทรัพยากรธรรมชาติและสิ่งแวดล้อม
๖. พัฒนาประสิทธิภาพในการปฏิบัติงานโดยคำนึงถึงการมีส่วนร่วมของประชาชนเป็นองค์การที่โปร่งใสตรวจสอบได้ตอบสนองความต้องการของประชาชนตามหลักการบริหารกิจการบ้านเมืองที่ดี

จุดยืนของยุทธศาสตร์

๑. ต้องมีเป้าหมาย เพื่อตอบสนองความต้องการของประชาชนในพื้นที่
๒. ทรัพยากรและงบประมาณมีจำกัด
๓. ภูมิประเทศเหมาะสมกับการทำการเกษตร
๔. การพัฒนาชุมชนให้น่าอยู่มีความเข้มแข็ง โดยได้รับบริการสาธารณะด้านโครงสร้างพื้นฐานที่จำเป็นเพื่อรองรับการขยายตัวของชุมชนและเศรษฐกิจ
๕. การพัฒนาส่งเสริมศิลปวัฒนธรรมท้องถิ่น
๖. ส่งเสริมและพัฒนาศักยภาพคนและความเข้มแข็งของชุมชนในการพึ่งตนเอง
๗. การกำจัดขยะมูลฝอย สิ่งปฏิกูลและมลภาวะสิ่งแวดล้อมที่มีอย่างยั่งยืน
๘. การพัฒนาระบบการบริหารจัดการภาครัฐที่ดีและมีส่วนร่วมจากทุกภาคส่วน

แผนงาน

- (๑) แผนงานบริหารงานทั่วไป
- (๒) แผนงานการรักษาความสงบภายใน
- (๓) แผนงานการศึกษา
- (๔) แผนงานสาธารณสุข
- (๕) แผนงานสังคมสงเคราะห์
- (๖) แผนงานเคหะและชุมชน
- (๗) แผนงานสร้างความเข้มแข็งของชุมชน
- (๘) แผนงานการศาสนาและวัฒนธรรมและนันทนาการ
- (๙) แผนงานอุตสาหกรรมและการโยธา
- (๑๐) แผนงานการเกษตร
- (๑๑) แผนงานงบกลาง

๒.๘ ความเชื่อมโยงของยุทธศาสตร์ในภาพรวม

ในการจัดทำแผนพัฒนาท้องถิ่น (พ.ศ. ๒๕๖๖ - ๒๕๗๐) ขององค์การบริหารส่วนตำบล เขาย้อย มีความสอดคล้องกับ ยุทธศาสตร์การพัฒนาขององค์กรปกครองส่วนท้องถิ่นจังหวัด ยุทธศาสตร์จังหวัด ยุทธศาสตร์การพัฒนากลุ่มจังหวัด ยุทธศาสตร์การพัฒนาระดับภาค แผนพัฒนาเศรษฐกิจและสังคมแห่งชาติ ฉบับที่ ๑๒ และ ยุทธศาสตร์ชาติ ๒๐ ปี ดังนี้

2.8 ความเชื่อมโยงของยุทธศาสตร์ในภาพรวม

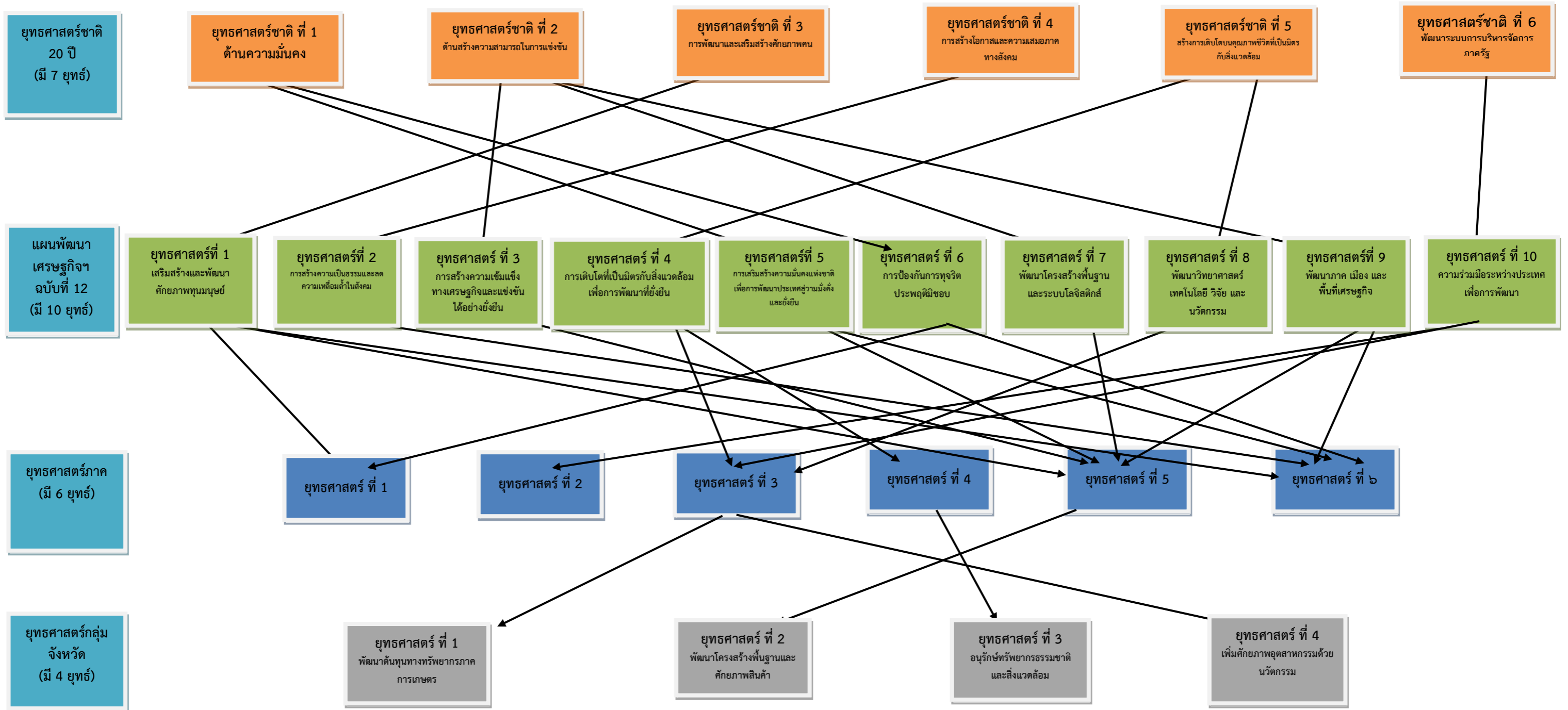

ยุทธศาสตร์กลุ่ม
จังหวัด
(มี 4 ยุทธ)

ยุทธศาสตร์
จังหวัด
(มี 3 ยุทธ)

ยุทธศาสตร์การ
พัฒนาของ อปท.
ในเขตวัด
(มี 7 ยุทธ)

ยุทธศาสตร์การพัฒนา
อปท.
(มี 5 ยุทธ)

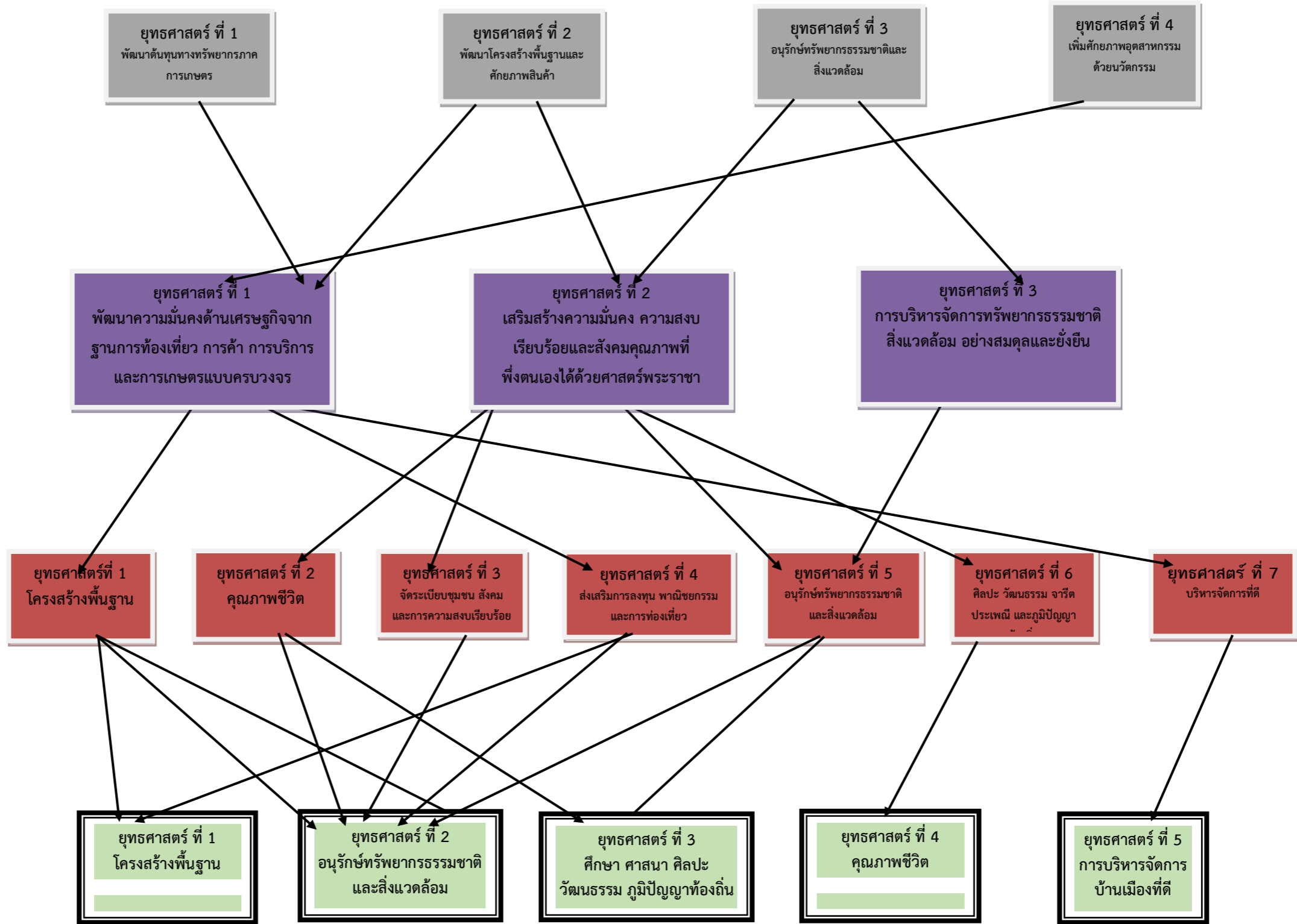

บัญชีสรุปโครงการพัฒนา
แผนพัฒนาท้องถิ่น (พ.ศ.๒๕๖๖ - ๒๕๗๐)
องค์การบริหารส่วนตำบลเขาย้อย อำเภอเขาย้อย จังหวัดเพชรบุรี

แบบ ผ. ๐๑

ยุทธศาสตร์	ปี ๒๕๖๖		ปี ๒๕๖๗		ปี ๒๕๖๘		ปี ๒๕๖๙		ปี ๒๕๗๐		รวม ๕ ปี	
	จำนวนโครงการ	งบประมาณ (บาท)	จำนวนโครงการ	งบประมาณ (บาท)	จำนวนโครงการ	งบประมาณ (บาท)	จำนวนโครงการ	งบประมาณ (บาท)	จำนวนโครงการ	งบประมาณ (บาท)	จำนวนโครงการ	งบประมาณ (บาท)
๑.ยุทธศาสตร์การพัฒนาด้านโครงสร้างพื้นฐาน และแหล่งน้ำ												
๑.๑ แผนงานอุตสาหกรรมและการโยธา	๓	๑๕๕,๐๐๐	๑	๙๕๐,๐๐๐	๔	๖,๔๓๐,๐๐๐	๔	๓,๓๘๐,๐๐๐	๕	๒,๕๐๐,๐๐๐	๑๗	๑๓,๔๑๕,๐๐๐
๑.๒ แผนงานเคหะและชุมชน	๑	๑๖๗,๐๐๐	๐	๐	๐		๒	๘๐๐,๐๐๐	๐	๐	๓	๙๖๗,๐๐๐
๑.๓ แผนงานการเกษตร	๑	๒๕๐,๐๐๐	๑	๒๕๐,๐๐๐	๑	๒๕๐,๐๐๐	๒	๓๕๐,๐๐๐	๓	๘๐๐,๐๐๐	๘	๑,๙๐๐,๐๐๐
รวม	๕	๕๗๒,๐๐๐	๒	๑,๒๐๐,๐๐๐	๕	๖๖๘๐๐๐๐	๘	๔๕๓๐๐๐๐	๘	๓๓๐๐๐๐๐	๒๘	๑๖,๒๘๒,๐๐๐
๒.ยุทธศาสตร์การพัฒนาด้านคุณภาพชีวิต												
๒.๑ แผนงานบริหารงานทั่วไป	๑	๒๐,๐๐๐	๑	๑๐,๐๐๐	๐	๐	๑	๑๐,๐๐๐	๐	๐	๓	๔๐,๐๐๐
๒.๒ แผนงานสังคมสงเคราะห์	๑๑	๕๖๐,๐๐๐	๑๑	๕๖๐,๐๐๐	๑๑	๕๖๐,๐๐๐	๑๑	๕๖๐,๐๐๐	๑๑	๕๖๐,๐๐๐	๕๕	๒,๘๐๐,๐๐๐
๒.๓ แผนงานสร้างความเข้มแข็งของชุมชน	๔	๙๐,๐๐๐	๒	๔๐,๐๐๐	๔	๙๐,๐๐๐	๒	๔๐,๐๐๐	๔	๙๐,๐๐๐	๑๖	๓๕๐,๐๐๐
๒.๔ แผนงานสาธารณสุข	๑๑	๓๙๕,๐๐๐	๑๑	๓๙๕,๐๐๐	๑๑	๓๙๕,๐๐๐	๑๑	๓๙๕,๐๐๐	๑๑	๓๙๕,๐๐๐	๕๕	๑,๙๗๕,๐๐๐
๒.๕ แผนงานการศึกษา วัฒนธรรม และนันทนาการ	๑	๒๐,๐๐๐	๑	๒๐,๐๐๐	๑	๒๐,๐๐๐	๑	๒๐,๐๐๐	๑	๒๐,๐๐๐	๕	๑๐๐,๐๐๐
๒.๖ แผนงานการรักษาความสงบภายใน	๑	๑๕๐,๐๐๐	๓	๑๙๐,๐๐๐	๑	๑๕๐,๐๐๐	๓	๑๙๐,๐๐๐	๑	๑๕๐,๐๐๐	๙	๘๓๐,๐๐๐
รวม	๒๙	๑,๒๓๕,๐๐๐	๒๙	๑,๒๑๕,๐๐๐	๒๘	๑,๒๑๕,๐๐๐	๒๙	๑,๒๑๕,๐๐๐	๒๘	๑,๒๑๕,๐๐๐	๑๔๓	๖,๐๙๕,๐๐๐

ยุทธศาสตร์	ปี ๒๕๖๖		ปี ๒๕๖๗		ปี ๒๕๖๘		ปี ๒๕๖๙		ปี ๒๕๗๐		รวม ๕ ปี	
	จำนวน โครงการ	งบประมาณ (บาท)	จำนวน โครงการ	งบประมาณ (บาท)	จำนวน โครงการ	งบประมาณ (บาท)	จำนวน โครงการ	งบประมาณ (บาท)	จำนวน โครงการ	งบประมาณ (บาท)	จำนวน โครงการ	งบประมาณ (บาท)
๓.ยุทธศาสตร์การพัฒนาตำบลบริหาร จัดการ อนุรักษ์ทรัพยากรธรรมชาติและ สิ่งแวดลอม												
๓.๑ แผนงานสาธารณสุข	๑	๒๕,๐๐๐	๑	๒๕,๐๐๐	๑	๒๕,๐๐๐	๑	๒๕,๐๐๐	๑	๒๕,๐๐๐	๕	๑๒๕,๐๐๐
๓.๒ แผนงานสร้างความเข้มแข็งของ ชุมชน	๒	๒๕,๐๐๐	๒	๒๕,๐๐๐	๒	๒๕,๐๐๐	๒	๒๕,๐๐๐	๒	๒๕,๐๐๐	๑๐	๑๒๕,๐๐๐
๓.๓ แผนงานสังคมสงเคราะห์	๑	๑๐,๐๐๐	๑	๑๐,๐๐๐	๑	๑๐,๐๐๐	๑	๑๐,๐๐๐	๑	๑๐,๐๐๐	๕	๕๐,๐๐๐
รวม	๔	๖๐,๐๐๐	๔	๖๐,๐๐๐	๔	๖๐,๐๐๐	๔	๖๐,๐๐๐	๔	๖๐,๐๐๐	๒๐	๓๐๐,๐๐๐
๔.ยุทธศาสตร์การพัฒนาด้านการศึกษา ศาสนา ศิลปะ วัฒนธรรม ภูมิปัญญา ท้องถิ่น และ นันทนาการ												
๔.๑ แผนงานการศึกษา วัฒนธรรม และนันทนาการ	๑	๑๗๕,๐๐๐	๑	๑๗๕,๐๐๐	๑	๑๗๕,๐๐๐	๑	๑๗๕,๐๐๐	๑	๑๗๕,๐๐๐	๕	๘๗๕,๐๐๐
รวม	๑	๑๗๕,๐๐๐	๑	๑๗๕,๐๐๐	๑	๑๗๕,๐๐๐	๑	๑๗๕,๐๐๐	๑	๑๗๕,๐๐๐	๕	๘๗๕,๐๐๐
๕. ยุทธศาสตร์การพัฒนาด้านการ บริหารจัดการบ้านเมืองที่ดี												
๕.๑ แผนงานสร้างความเข้มแข็งของ	๑	๑๕,๐๐๐	๓	๗๕,๐๐๐	๑	๑๕,๐๐๐	๓	๗๕,๐๐๐	๑	๑๕,๐๐๐	๙	๑๙๕,๐๐๐
๕.๒ แผนงานบริหารงานทั่วไป	๑๐	๖๐๕,๐๐๐	๑๐	๕๒๕,๐๐๐	๑๐	๖๐๕,๐๐๐	๑๐	๕๒๕,๐๐๐	๑๐	๖๐๕,๐๐๐	๑๐	๒,๘๖๕,๐๐๐
๕.๓ แผนงานอุตสาหกรรมและการโยธา	๐	-	๐	-	๐	-	๐	-	๑	๑,๕๐๐,๐๐๐	๑	๑,๕๐๐,๐๐๐
รวม	๑๑	๖๒๐,๐๐๐	๑๓	๖๐๐,๐๐๐	๑๑	๖๒๐,๐๐๐	๑๓	๖๐๐,๐๐๐	๑๒	๒,๑๒๐,๐๐๐	๒๐	๔,๕๖๐,๐๐๐
รวมทั้งสิ้น	๕๐	๒,๖๖๒,๐๐๐	๔๙	๓,๒๕๐,๐๐๐	๔๙	๘,๗๕๐,๐๐๐	๕๕	๖,๕๘๐,๐๐๐	๕๓	๖,๘๗๐,๐๐๐	๒๑๖	๒๘,๑๑๒,๐๐๐

บัญชีสรุปโครงการพัฒนา
แผนพัฒนาท้องถิ่น (พ.ศ.๒๕๖๖ - ๒๕๗๐)
โครงการที่เกี่วข้องกับภาพขององค์กรปกครองส่วนท้องถิ่น
องค์การบริหารส่วนตำบลเขาย้อย อำเภอเขาย้อย จังหวัดเพชรบุรี

แบบ ผ. ๐๑

ยุทธศาสตร์	ปี ๒๕๖๖		ปี ๒๕๖๗		ปี ๒๕๖๘		ปี ๒๕๖๙		ปี ๒๕๗๐		รวม ๕ ปี	
	จำนวนโครงการ	งบประมาณ (บาท)	จำนวนโครงการ	งบประมาณ (บาท)	จำนวนโครงการ	งบประมาณ (บาท)	จำนวนโครงการ	งบประมาณ (บาท)	จำนวนโครงการ	งบประมาณ (บาท)	จำนวนโครงการ	งบประมาณ (บาท)
๑.ยุทธศาสตร์การพัฒนาด้านโครงสร้างพื้นฐาน และแหล่งน้ำ												
๑.๑ แผนงานอุตสาหกรรมและการโยธา	๑๖	๙๗,๙๙๖,๐๐๐	๑๖	๙๗,๙๙๖,๐๐๐	๑๖	๑๐๒,๙๙๖,๐๐๐	๑๖	๑๐๒,๙๙๖,๐๐๐	๑๖	๑๐๒,๙๙๖,๐๐๐	๘๐	๕๐๔,๙๘๐,๐๐๐
๑.๒ แผนงานการเกษตร	๖	๑๖,๒๐๐,๐๐๐	๖	๑๖,๒๐๐,๐๐๐	๖	๑๖,๒๐๐,๐๐๐	๖	๑๖,๒๐๐,๐๐๐	๖	๑๖,๒๐๐,๐๐๐	๓๐	๘๑,๐๐๐,๐๐๐
๑.๓ แผนงานเคะและชุมชน	๒	๓,๙๓๐,๐๐๐	๒	๓,๙๓๐,๐๐๐	๒	๓,๙๓๐,๐๐๐	๒	๓,๙๓๐,๐๐๐	๒	๓,๙๓๐,๐๐๐	๑๐	๑๙,๖๕๐,๐๐๐
รวม	๒๔	๑๑๘,๑๒๖,๐๐๐	๒๔	๑๑๘,๑๒๖,๐๐๐	๒๔	๑๒๓,๑๒๖,๐๐๐	๒๔	๑๒๓,๑๒๖,๐๐๐	๒๔	๑๒๓,๑๒๖,๐๐๐	๘๐	๕๐๔,๙๘๐,๐๐๐
๒. ยุทธศาสตร์การพัฒนาด้านคุณภาพชีวิต												
๒.๑ แผนงานรักษาความสงบภายใน	๑	๓,๐๐๐,๐๐๐	๑	๓,๐๐๐,๐๐๐	๑	๓,๐๐๐,๐๐๐	๑	๓,๐๐๐,๐๐๐	๑	๓,๐๐๐,๐๐๐	๕	๑๕,๐๐๐,๐๐๐
รวม	๑	๓,๐๐๐,๐๐๐	๑	๓,๐๐๐,๐๐๐	๑	๓,๐๐๐,๐๐๐	๑	๓,๐๐๐,๐๐๐	๑	๓,๐๐๐,๐๐๐	๕	๙,๐๐๐,๐๐๐
รวมทั้งสิ้น	๒๕	๑๒๑,๑๒๖,๐๐๐	๒๕	๑๒๑,๑๒๖,๐๐๐	๒๕	๑๒๖,๑๒๖,๐๐๐	๒๕	๑๒๖,๑๒๖,๐๐๐	๒๕	๑๒๖,๑๒๖,๐๐๐	๘๕	๕๑๓,๙๘๐,๐๐๐

บัญชีสรุปโครงการพัฒนา ที่นำมาจากแผนพัฒนาหมู่บ้านและแผนชุมชน
องค์การบริหารส่วนตำบลเขาย้อย อำเภอเขาย้อย จังหวัดเพชรบุรี

แบบ ผ.๐๑/๑

ที่	โครงการ	ปี ๒๕๖๖		ปี ๒๕๖๗		ปี ๒๕๖๘		ปี ๒๕๖๙		ปี ๒๕๗๐		รวม ๕ ปี	
		จำนวนโครงการ	งบประมาณ (บาท)	จำนวนโครงการ	งบประมาณ (บาท)	จำนวนโครงการ	งบประมาณ (บาท)	จำนวนโครงการ	งบประมาณ (บาท)	จำนวนโครงการ	งบประมาณ (บาท)	จำนวนโครงการ	งบประมาณ (บาท)
๑	ก่อสร้างถนนคอนกรีตเสริมเหล็กซอยบ้านนายแดง ถึงฝายน้ำล้น ม.๑ ต.เขาย้อย	-	-	๑	๓๘๐,๐๐๐	-	-	-	-	-	-	๑	๓๘๐,๐๐๐
๒	โครงการก่อสร้างถนนคอนกรีตเสริมเหล็กพร้อมรางระบายน้ำซอยห้วยกระแทก-ไร่เจ๊ก ม.๑ ต.เขาย้อย	-	-	-	-	-	-	-	-	๑	๒,๕๐๐,๐๐๐	๑	๒,๕๐๐,๐๐๐
๓	โครงการก่อสร้างถนนคอนกรีตเสริมซอยบ้านนายหยด ป้อมสิงห์ ม. ๑ ต.เขาย้อย	-	-	๑	๒๕๕,๐๐๐	-	-	-	-	-	-	๑	๒๕๕,๐๐๐
๔	โครงการก่อสร้างถนนคอนกรีตเสริมทางเข้าเจ้าพ่อขุนศรี หมู่ ๑ ต.เขาย้อย	๑	๑๘๕,๐๐๐	-	-	-	-	-	-	-	-	๑	๑๘๕,๐๐๐

บัญชีสรุปโครงการพัฒนา ที่นำมาจากแผนพัฒนาหมู่บ้านและแผนชุมชน
องค์การบริหารส่วนตำบลเขาย้อย อำเภอเขาย้อย จังหวัดเพชรบุรี

แบบ ผ.๐๑/๑

ที่	โครงการ	ปี ๒๕๖๖		ปี ๒๕๖๗		ปี ๒๕๖๘		ปี ๒๕๖๙		ปี ๒๕๗๐		รวม ๕ ปี	
		จำนวนโครงการ	งบประมาณ (บาท)	จำนวนโครงการ	งบประมาณ (บาท)	จำนวนโครงการ	งบประมาณ (บาท)	จำนวนโครงการ	งบประมาณ (บาท)	จำนวนโครงการ	งบประมาณ (บาท)	จำนวนโครงการ	งบประมาณ (บาท)
๕	โครงการขุดลอกลำห้วย กระแทก ม. ๑ ต.เขาย้อย	-	-	๑	๘๐,๐๐๐	-	-	-	-	-	-	๑	๘๐,๐๐๐
๖	โครงการก่อสร้างถนน คอนกรีตเสริมเหล็กซอย บ้านนางเยาว์ หมู่ ๒ ต.เขาย้อย	-	-	-	-	-	-	-	-	๑	๘๘๐,๐๐๐	๑	๘๘๐,๐๐๐
๗	ก่อสร้างถนนคอนกรีต เสริมเหล็กสาย หนองพง- ไค้ง สวรรค์ ม. ๒ ต.เขาย้อย	-	-	-	-	๑	๙,๖๐๐,๐๐๐	-	-	-	-	๑	๙,๖๐๐,๐๐๐
๘	โครงการก่อสร้างแนว ป้องกันน้ำกัดเซาะตลิ่ง พร้อมราวกันตก บริเวณ ลำห้วยใหญ่ หมู่ที่ ๒ ตำบลเขาย้อย	-	-	-	-	-	-	-	-	๑	๑,๑๗๐,๐๐๐	๑	๑,๑๗๐,๐๐๐

บัญชีสรุปโครงการพัฒนา ที่นำมาจากแผนพัฒนาหมู่บ้านและแผนชุมชน
องค์การบริหารส่วนตำบลเขาย้อย อำเภอเขาย้อย จังหวัดเพชรบุรี

แบบ ผ.๐๑/๑

ที่	โครงการ	ปี ๒๕๖๖		ปี ๒๕๖๗		ปี ๒๕๖๘		ปี ๒๕๖๙		ปี ๒๕๗๐		รวม ๕ ปี	
		จำนวนโครงการ	งบประมาณ (บาท)	จำนวนโครงการ	งบประมาณ (บาท)	จำนวนโครงการ	งบประมาณ (บาท)	จำนวนโครงการ	งบประมาณ (บาท)	จำนวนโครงการ	งบประมาณ (บาท)	จำนวนโครงการ	งบประมาณ (บาท)
๙	โครงการก่อสร้างถนนคอนกรีตเสริมสายบ้านห้วยใหญ่-สระพุกेत หมู่ ๒ ต.เขาย้อย	-	-	-	-	-	-	๑	๘๔๐,๐๐๐	-	-	๑	๘๔๐,๐๐๐
๑๐	โครงการก่อสร้างถนนคอนกรีตเหล็กขอยบ้าน นายสม ช่วงชู หมู่ ๒ ต.เขาย้อย	-	-	-	-	-	-	๐.๕	๕๕๐,๐๐๐	๐.๕	๕๕๐,๐๐๐	๑	๑,๑๐๐,๐๐๐
๑๑	ติดตั้งหม้อแปลงโรงสูบน้ำเพื่อการเกษตร หมู่ ๒ ต.เขาย้อย	-	-	-	-	-	-	๑	๔๐๐,๐๐๐	-	-	๑	๔๐๐,๐๐๐
๑๒	ขุดลอกลำห้วยสาธารณประโยชน์ลำห้วยห้วยใหญ่ ม. ๒ ต.เขาย้อย	-	-	๑	๘๙๐,๐๐๐	-	-	-	-	-	-	๑	๘๙๐,๐๐๐
๑๓	โครงการปรับปรุงต่อเติมศาลาเอนกประสงค์ ศาลาพุกेत หมู่ที่ ๒ ต.เขาย้อย	-	-	-	-	-	-	๑	๔๘๐,๐๐๐	-	-	๑	๔๘๐,๐๐๐

บัญชีสรุปโครงการพัฒนา ที่นำมาจากแผนพัฒนาหมู่บ้านและแผนชุมชน
องค์การบริหารส่วนตำบลเขาย้อย อำเภอเขาย้อย จังหวัดเพชรบุรี

แบบ ผ.๐๑/๑

ที่	โครงการ	ปี ๒๕๖๖		ปี ๒๕๖๗		ปี ๒๕๖๘		ปี ๒๕๖๙		ปี ๒๕๗๐		รวม ๕ ปี	
		จำนวนโครงการ	งบประมาณ (บาท)	จำนวนโครงการ	งบประมาณ (บาท)	จำนวนโครงการ	งบประมาณ (บาท)	จำนวนโครงการ	งบประมาณ (บาท)	จำนวนโครงการ	งบประมาณ (บาท)	จำนวนโครงการ	งบประมาณ (บาท)
๑๔	โครงการก่อสร้างถนนลูกรัง เลียบลำห้วยเขาพระบริเวณ สะพานเขาพระ-อ่างเก็บน้ำเขา พระ หมู่ ๑ ต.ทับคา	-	-	-	-	-	-	๑	๕๓๐,๐๐๐	-	-	๑	๕๓๐,๐๐๐
๑๕	ก่อสร้างโคมไฟทาง สาธารณะเลียบลำห้วย เขาพระบริเวณสะพาน เขาพระ-อ่างเก็บน้ำ เขาพระ หมู่ ๑ ต.ทับคา	-	-	-	-	-	-	๑	๓๕๐,๐๐๐	-	-	๑	๓๕๐,๐๐๐
๑๖	โครงการก่อสร้างราง ระบายน้ำซอยบ้าน นายเฉลิม เพื่อกงาม ม. ๑ ต.ทับคา	-	-	-	-	-	-	๑	๕๐๐,๐๐๐	-	-	๑	๕๐๐,๐๐๐
๑๗	ก่อสร้างถนนดินลูกรังพร้อมผิว จราจรหินคลุกซอยบ้านลุงริน ๑ สระพัง	-	-	-	-	-	-	๑	๔๘๐,๐๐๐	-	-	๑	๔๘๐,๐๐๐

บัญชีสรุปโครงการพัฒนา ที่นำมาจากแผนพัฒนาหมู่บ้านและแผนชุมชน
องค์การบริหารส่วนตำบลเขาย้อย อำเภอเขาย้อย จังหวัดเพชรบุรี

แบบ ผ.๐๑/๑

ที่	โครงการ	ปี ๒๕๖๖		ปี ๒๕๖๗		ปี ๒๕๖๘		ปี ๒๕๖๙		ปี ๒๕๗๐		รวม ๕ ปี	
		จำนวนโครงการ	งบประมาณ (บาท)	จำนวนโครงการ	งบประมาณ (บาท)	จำนวนโครงการ	งบประมาณ (บาท)	จำนวนโครงการ	งบประมาณ (บาท)	จำนวนโครงการ	งบประมาณ (บาท)	จำนวนโครงการ	งบประมาณ (บาท)
๑๘	โครงการก่อสร้างถนน คสล. ซอยบ้านนางมนัส เทียนเงิน หมู่ ๔ ต.ทับคาบ	-	-	-	-	-	-	๑	๗๐๐,๐๐๐	-	-	๑	๗๐๐,๐๐๐
๑๙	โครงการก่อสร้างถนน คสล. ซอยบ้านนายอำนาจ ดอกบัว หมู่ ๔ ต.ทับคาบ	-	-	-	-	-	-	๑	๑๑๐,๐๐๐	-	-	๑	๑๑๐,๐๐๐
๒๐	ขุดลอกคลองสาธารณะ บริเวณม. ๗ ต.เขาย้อย	-	-	-	-	๑	๔๙๕,๐๐๐	-	-	-	-	๑	๔๙๕,๐๐๐
๒๑	ก่อสร้างระบบกระจายเสียงทางไกลอัตโนมัติชนิดไร้สาย	-	-	-	-	-	-	-	-	๑	๑,๖๐๐,๐๐๐	๑	๑,๖๐๐,๐๐๐
รวม	๒๑ โครงการ	๑	๑๘๕,๐๐๐	๔	๑,๖๐๕,๐๐๐	๒	๑๐,๐๙๕,๐๐๐	๙.๕	๔,๙๔๐,๐๐๐	๔.๕	๖,๗๐๐,๐๐๐	๒๑	๒๓,๕๒๕,๐๐๐

รายละเอียดโครงการพัฒนา
แผนพัฒนาท้องถิ่น (พ.ศ. ๒๕๖๖ - ๒๕๗๐)
องค์การบริหารส่วนตำบลเขาย้อย อำเภอเขาย้อย จังหวัดเพชรบุรี

ก. ยุทธศาสตร์จังหวัดที่ ๑ การพัฒนาความมั่นคงด้านเศรษฐกิจจากฐานการท่องเที่ยว การค้า การบริการ และการเกษตรแบบครบวงจร

ข. ยุทธศาสตร์การพัฒนาของ อปท. ในเขตจังหวัดเพชรบุรี ที่ ๑ โครงสร้างพื้นฐาน

๑. ยุทธศาสตร์การพัฒนาด้านโครงสร้างพื้นฐาน และแหล่งน้ำ

แผนงานอุตสาหกรรมและการโยธา

แบบ ผ.๐๒

ที่	โครงการ	วัตถุประสงค์	เป้าหมาย (ผลผลิตของ โครงการ)	งบประมาณ					ตัวชี้วัด (KPI)	ผลที่คาดว่าจะ ได้รับ	หน่วยงาน รับผิดชอบหลัก
				๒๕๖๖ (บาท)	๒๕๖๗ (บาท)	๒๕๖๘ (บาท)	๒๕๖๙ (บาท)	๒๕๗๐ (บาท)			
๑	ก่อสร้างถนนลูกรังพร้อมผิวจราจรหินคลุกสายเลียบริมห้วยกระทกตั้งแต่บ้านนายสมปอง ร้อยลาก ถึง ม.๑ ต.สระพัง	เพื่อให้ประชาชนมีถนนสำหรับใช้ในการคมนาคมได้อย่างสะดวก รวดเร็ว	ถนนกว้าง ๓ ม. ยาว ๑,๕๐๐ ม. หนา ๐.๒๐ ม.	-	-	-	-	๖๘๐,๐๐๐	ถนนที่ได้มาตรฐาน	ประชาชนได้รับความสะดวกในการเดินทางสัญจรไปมา	กองช่าง
๒	โครงการก่อสร้างขยายถนนซอยสนามกีฬา หมู่ ๑ ต.สระพัง	เพื่อให้ประชาชนมีถนนสำหรับใช้ในการคมนาคมได้อย่างสะดวก รวดเร็ว	ถนนกว้าง ๕ ม. ยาว ๖๐ ม.	๖๐,๐๐๐	-	-	-	-	ถนนที่ได้มาตรฐาน	ประชาชนได้รับความสะดวกในการเดินทางสัญจรไปมา	กองช่าง
๓	ก่อสร้างถนนลูกรังพร้อมผิวจราจรหินคลุกซอยบ้านบุญประคอง ม.๑ ต.สระพัง	เพื่อให้ประชาชนมีถนนใช้ในการคมนาคม สะดวก รวดเร็ว	ถนนกว้าง ๔ ม. ยาว ๒๐๐ ม. หนา ๐.๒๐ ม.	-	-	-	-	๑๒๐,๐๐๐	ถนนที่ได้มาตรฐาน	ประชาชนได้รับความสะดวกในการเดินทางสัญจรไปมา	กองช่าง

ก. ยุทธศาสตร์จังหวัดที่ ๑ การพัฒนาความมั่นคงด้านเศรษฐกิจจากฐานการท่องเที่ยว การค้า การบริการ และการเกษตรแบบครบวงจร

ข. ยุทธศาสตร์การพัฒนาของ อปท. ในเขตจังหวัดเพชรบุรี ที่ ๑ โครงสร้างพื้นฐาน

๑. ยุทธศาสตร์การพัฒนาด้านโครงสร้างพื้นฐาน และแหล่งน้ำ

แผนงานอุตสาหกรรมและการโยธา

แบบ ผ.๐๒

ที่	โครงการ	วัตถุประสงค์	เป้าหมาย (ผลผลิตของ โครงการ)	งบประมาณ					ตัวชี้วัด (KPI)	ผลที่คาดว่าจะ ได้รับ	หน่วยงาน รับผิดชอบหลัก
				๒๕๖๖ (บาท)	๒๕๖๗ (บาท)	๒๕๖๘ (บาท)	๒๕๖๙ (บาท)	๒๕๗๐ (บาท)			
๔	ก่อสร้างถนนคอนกรีตเสริมเหล็ก ซอยบ้านนายเขื่อนิมवाद ม. ๒ ต.สระพัง	เพื่อให้ประชาชนมีถนนใน การคมนาคมได้อย่าง สะดวกรวดเร็ว	ถนนกว้าง ๔ ม. ยาว ๑๕๐ ม. หนา ๐.๑๕ ม.	-	-	๓๓๐,๐๐๐	-		ถนนที่ได้มาตรฐาน	ประชาชนได้รับความสะดวกในการเดินทางสัญจรไปมา	กองช่าง
๕	ก่อสร้างรางระบายน้ำ คสล. สายโรงเทียบถึงคลองชลประทาน ม. ๒ ต.สระพัง	เพื่อให้ประชาชนมีถนนใน การคมนาคมได้อย่าง สะดวกรวดเร็ว	รางระบายน้ำกว้าง ๐.๕๐ ม. ลึก ๐.๖๐ ม. ยาว ๓๐๐ ม.	-	-	-	๖๐๐,๐๐๐		ถนนที่ได้มาตรฐาน	ประชาชนได้รับความสะดวกในการเดินทางสัญจร	กองช่าง
๖	โครงการก่อสร้างรางระบายน้ำหนองม่วงซอย หมู่ที่ ๒ ต.สระพัง	เพื่อไว้เป็นที่ระบายน้ำป้องกันปัญหาน้ำท่วมขัง	ปริมาณงานรางระบายน้ำกว้าง ๐.๔๐ม.ยาว๑๘๔ม. ลึก ๐.๕๐ ม.	-	-	-	-	๕๐๐,๐๐๐	ถนนที่ได้มาตรฐาน	น้ำไม่ท่วมขังบ้านเรือน	กองช่าง
๗	โครงการก่อสร้างรางระบายน้ำซอยเข็ดคักดี หมู่ที่ ๒ ต.สระพัง	เพื่อไว้เป็นที่ระบายน้ำป้องกันปัญหาน้ำท่วมขัง	ปริมาณงานรางระบายน้ำ กว้าง ๐.๔๐ ม. ยาว ๒๔๓ ม. ลึก ๐.๕๐ ม.	-	-	-	๓๓๐,๐๐๐	๓๓๐,๐๐๐	ถนนที่ได้มาตรฐาน	น้ำไม่ท่วมขังบ้านเรือน	กองช่าง

ก. ยุทธศาสตร์จังหวัดที่ ๑ การพัฒนาความมั่นคงด้านเศรษฐกิจจากฐานการท่องเที่ยว การค้า การบริการ และการเกษตรแบบครบวงจร

ข. ยุทธศาสตร์การพัฒนาของ อปท. ในเขตจังหวัดเพชรบุรี ที่ ๑ โครงสร้างพื้นฐาน

๑. ยุทธศาสตร์การพัฒนาด้านโครงสร้างพื้นฐาน และแหล่งน้ำ

แผนงานอุตสาหกรรมและการโยธา

แบบ ผ.๐๒

ที่	โครงการ	วัตถุประสงค์	เป้าหมาย (ผลผลิตของ โครงการ)	งบประมาณ					ตัวชี้วัด (KPI)	ผลที่คาดว่าจะ ได้รับ	หน่วยงาน รับผิดชอบหลัก
				๒๕๖๖ (บาท)	๒๕๖๗ (บาท)	๒๕๖๘ (บาท)	๒๕๖๙ (บาท)	๒๕๗๐ (บาท)			
๘	โครงการขยายไหล่ทางพร้อมเสริมผิวจราจรแอสฟัลต์ติกคอนกรีตสายโรงเทียบ-ถนนสายหมู่ ๑ - ม.๒ ต.สระพัง	เพื่อให้ประชาชนมีถนนในการคมนาคมและขนส่งผลทางการเกษตรได้อย่างสะดวก	ถนนกว้าง ๕ ม. ยาว ๖๖๕ ม. หนา ๐.๐๔ ม.	-	-	๑,๐๐๐,๐๐๐	-	-	ถนนที่ได้มาตรฐาน	ประชาชนได้รับความสะดวกในการเดินทางสัญจรและขนส่งผลทางการเกษตร	กองช่าง
๙	โครงการก่อสร้างถนนคอนกรีตเสริมเหล็กหนองม่วง ซอย ๒ หมู่ ๒ ต.สระพัง	เพื่อให้ประชาชนมีถนนสำหรับใช้ในการคมนาคมได้อย่างสะดวกรวดเร็ว	กว้าง ๔ ม. ยาว ๒๐ ม. ยาว ๐.๑๕ ม.	๔๕,๐๐๐	-	-	-	-	ถนนที่ได้มาตรฐาน	ประชาชนได้รับความสะดวกในการเดินทางสัญจรไปมา	กองช่าง
๑๐	โครงการก่อสร้างถนนลูกรังเลียบลำห้วยหนองทุ่ม ม.๑ - ม. ๒ ต. ทับค้าง	เพื่อให้ประชาชนมีถนนสำหรับใช้ในการคมนาคมได้อย่างสะดวกรวดเร็ว	ถนนกว้าง ๓ ม. ยาว ๒,๑๐๐ ม. หนา ๐.๒๐ ม.	-	๙๕๐,๐๐๐	-	-	-	ถนนที่ได้มาตรฐาน	ประชาชนได้รับความสะดวกในการเดินทางสัญจรไปมา	กองช่าง

ก. ยุทธศาสตร์จังหวัดที่ ๑ การพัฒนาความมั่นคงด้านเศรษฐกิจจากฐานการท่องเที่ยว การค้า การบริการ และการเกษตรแบบครบวงจร

ข. ยุทธศาสตร์การพัฒนาของ อปท. ในเขตจังหวัดเพชรบุรี ที่ ๑ โครงสร้างพื้นฐาน

๑. ยุทธศาสตร์การพัฒนาด้านโครงสร้างพื้นฐาน และแหล่งน้ำ

แผนงานอุตสาหกรรมและการโยธา

ที่	โครงการ	วัตถุประสงค์	เป้าหมาย (ผลผลิตของ โครงการ)	งบประมาณ					ตัวชี้วัด (KPI)	ผลที่คาดว่าจะ ได้รับ	หน่วยงาน รับผิดชอบหลัก
				๒๕๖๖ (บาท)	๒๕๖๗ (บาท)	๒๕๖๘ (บาท)	๒๕๖๙ (บาท)	๒๕๗๐ (บาท)			
๑๑	ก่อสร้างถนนคอนกรีตเสริมเหล็กสายหนองหุ้ม ช่วงที่ ๒ ม. ๒ ต.ทับคาง	เพื่อให้ประชาชนมีถนนสำหรับการคมนาคมสะดวก รวดเร็ว	ถนนกว้าง ๔ ม. ยาว ๑,๗๕๐ ม. หนาเฉลี่ย ๐.๑๕ ม.	-	-	๓,๙๐๐,๐๐๐	-	-	ถนนที่ได้มาตรฐาน	ประชาชนได้รับความสะดวกในการเดินทางสัญจร	กองช่าง
๑๒	ก่อสร้างถนนดินลูกรังพร้อมผิวจราจรหินคลุกสายเขาน้อย ม. ๑ - ม. ๔ ต. ทับคาง	เพื่อให้ประชาชนในพื้นที่มีถนนสำหรับการคมนาคมและการเกษตรได้อย่างสะดวก รวดเร็ว	ถนนกว้าง ๕ ม. ยาว ๑,๑๕๐ ม. หนา ๐.๒๐ ม.	-	-	-	-	๘๗๐,๐๐๐	ถนนที่ได้มาตรฐาน	ประชาชนได้รับความสะดวกในการเดินทางสัญจรและขนส่งผลทางการเกษตร	กองช่าง
๑๓	ก่อสร้างถนน คสล. สายบ้านโสมถน ห้อมล้อมถึง ฟาร์มไก่ นายหนี่ สิบพลาง หมู่ที่ ๔ ต.ทับคาง	เพื่อให้ประชาชนมีถนนสำหรับการคมนาคมได้อย่างสะดวก รวดเร็ว	ถนนกว้าง ๔ ม. ยาว ๘๐๐ ม. หนา ๐.๑๕ ม.	-	-	-	๑,๘๐๐,๐๐๐	-	ถนนที่ได้มาตรฐาน	ประชาชนได้รับความสะดวกในการเดินทางสัญจรและขนส่งผลทางการเกษตร	กองช่าง

ก. ยุทธศาสตร์จังหวัดที่ ๑ การพัฒนาความมั่นคงด้านเศรษฐกิจจากฐานการท่องเที่ยว การค้า การบริการ และการเกษตรแบบครบวงจร

ข. ยุทธศาสตร์การพัฒนาของ อปท. ในเขตจังหวัดเพชรบุรี ที่ ๑ โครงสร้างพื้นฐาน

๑. ยุทธศาสตร์การพัฒนาด้านโครงสร้างพื้นฐาน และแหล่งน้ำ

แผนงานอุตสาหกรรมและการโยธา

ที่	โครงการ	วัตถุประสงค์	เป้าหมาย (ผลผลิตของ โครงการ)	งบประมาณ					ตัวชี้วัด (KPI)	ผลที่คาดว่าจะได้รับ	หน่วยงาน รับผิดชอบหลัก
				๒๕๖๖ (บาท)	๒๕๖๗ (บาท)	๒๕๖๘ (บาท)	๒๕๖๙ (บาท)	๒๕๗๐ (บาท)			
๑๔	โครงการหินคลุก สาย ตลิ่งพัง หมู่ ๔ ต.ทับ คาง	เพื่อให้ประชาชนมี ถนนสำหรับใช้ใ นการคมนาคมได้ อย่าง สะ ด ว ก รวดเร็ว	ขนาดกว้าง ๕ ม. ยาว ๒,๖๐๐ ม. ผิวจราจรหินคลุก หน้า ๐.๒๐ ม.	-	-	๑,๒๐๐,๐๐๐	-	-	ถนนที่ได้ มาตรฐาน	ประชาชน ได้รับความ สะดวกใ นการเดินทาง สัญจร	กองช่าง
๑๕	ก่อสร้างแนวป้องกันน้ำ กัดเซาะไหล่ทาง ถนน สายตลิ่งพัง (บริเวณ ทางเข้า) ม. ๔ ต.ทับคาง	เพื่อให้ประชาชนมี ถนนสำหรับใช้ใ นการ ค ม น า ค ม สะดวกรวดเร็ว	แนวป้องกัน คสล. ยาว๑๖ม. สูง ๓ ม.	๕๐,๐๐๐	-	-	-	-	๑ แห่ง	ประชาชน ได้รับความ สะดวกใ นการเดินทาง	กองช่าง
๑๖	โครงการก่อสร้างราง ระบายน้ำ บ้านนาย สุรินทร์ ทองสุข - สะพานเล็ก หมู่ ๔ ต.ทับคาง	บำบัดความ เดือดร้อนให้ ประชาชนได้ เดินทางสะดวกและ ปลอดภัยในชีวิต	กว้าง ๐.๔๐ ม. ยาว ๒๕๐ ม.	-	-	-	๖๕๐,๐๐๐	-	ประสิทธิภาพ ของความ ปลอดภัยทาง ถนนที่ เพิ่มขึ้น ลด อุบัติเหตุ	ประชาชน ได้รับความ สะดวกใ นการเดินทาง	กองช่าง
รวม	๑๖ โครงการ			๑๕๕,๐๐๐	๙๕๐,๐๐๐	๖,๔๓๐,๐๐๐	๓,๓๘๐,๐๐๐	๒,๕๐๐,๐๐๐			

ก. ยุทธศาสตร์จังหวัดที่ ๑ การพัฒนาความมั่นคงด้านเศรษฐกิจจากฐานการท่องเที่ยว การค้า การบริการ และการเกษตรแบบครบวงจร

ข. ยุทธศาสตร์การพัฒนาของ อปท. ในเขตจังหวัดเพชรบุรี ที่ ๑ โครงสร้างพื้นฐาน

๑. ยุทธศาสตร์การพัฒนาด้านโครงสร้างพื้นฐาน และแหล่งน้ำ

แผนงานเคหะและชุมชน

แบบ ผ.๐๒

ที่	โครงการ	วัตถุประสงค์	เป้าหมาย (ผลผลิตของ โครงการ)	งบประมาณ					ตัวชี้วัด (KPI)	ผลที่คาดว่าจะ ได้รับ	หน่วยงาน รับผิดชอบหลัก
				๒๕๖๖ (บาท)	๒๕๖๗ (บาท)	๒๕๖๘ (บาท)	๒๕๖๙ (บาท)	๒๕๗๐ (บาท)			
๑	โครงการขยายเขต ประปาหมู่บ้าน ซอยบ้าน นายเชื้อ นิมวาด หมู่ ๒ ต.สระพัง	เพื่อให้ประชาชนมี น้ำสำหรับอุปโภค บริโภคอย่างเพียงพอ และทั่วถึง	วางท่อ PVC. ชั้น ๑๓.๕ ขนาด Ø ๒ ๑/๒ นิ้ว ระยะทาง รวม ๒๙๕ ม.	๑๖๗,๐๐๐	-	-	-	-	ประชาชน ในพื้นที่มีน้ำ ใช้เพิ่มมาก ขึ้น	ประชาชนมีน้ำ อุปโภคบริโภค อย่างเพียงพอ และทั่วถึง	กองช่าง
๒	ติดตั้งหม้อแปลงโรงสูบน้ำ เพื่อการเกษตร หมู่ ๒ ต.ทับคา	เพื่อให้เกษตรกรมี ไฟฟ้าฟ้าใช้ในการสูบน้ำ สำหรับการเกษตร	หม้อแปลง จำนวน ๑ จุด	-	-	-	๔๐๐,๐๐๐	-	มีระบบ จำหน่าย ไฟฟ้าที่ได้ มาตรฐาน	ลดปัญหาการ ขาดแคลนน้ำ ในการทำ การเกษตร	กองช่าง (อุดหนุน การไฟฟ้าฯ)
๓	ติดตั้งหม้อแปลงโรงสูบน้ำ เพื่อการเกษตร หมู่ ๔ ต.ทับคา	เพื่อให้เกษตรกรมี ไฟฟ้าฟ้าใช้ในการสูบน้ำ สำหรับการเกษตร	หม้อแปลง จำนวน ๑ จุด	-	-	-	๔๐๐,๐๐๐	-	มีระบบ จำหน่าย ไฟฟ้าที่ได้ มาตรฐาน	ลดปัญหาการ ขาดแคลนน้ำ ในการทำ การเกษตร	กองช่าง (อุดหนุน การไฟฟ้าฯ)
รวม	๓ โครงการ			๑๖๗,๐๐๐	-	-	๘๐๐,๐๐๐	-			

แบบ ผ.๐๒

ก. ยุทธศาสตร์จังหวัดที่ ๑ การพัฒนาความมั่นคงด้านเศรษฐกิจจากฐานการท่องเที่ยว การค้า การบริการ และการเกษตรแบบครบวงจร

ข. ยุทธศาสตร์การพัฒนาของ อปท. ในเขตจังหวัดเพชรบุรี ที่ ๑ โครงสร้างพื้นฐาน

๑. ยุทธศาสตร์การพัฒนาด้านโครงสร้างพื้นฐาน และแหล่งน้ำ

แผนงานการเกษตร

ที่	โครงการ	วัตถุประสงค์	เป้าหมาย (ผลผลิตของ โครงการ)	งบประมาณ					ตัวชี้วัด (KPI)	ผลที่คาดว่าจะ ได้รับ	หน่วยงาน รับผิดชอบหลัก
				๒๕๖๖ (บาท)	๒๕๖๗ (บาท)	๒๕๖๘ (บาท)	๒๕๖๙ (บาท)	๒๕๗๐ (บาท)			
๑	จุดบ่อยืมเลี้ยวคลอง ชลประทานพร้อมวางท่อ ม. ๒ ต.สระพัง	เพื่อเป็นแหล่งน้ำ ใน การเกษตร และการ อุปโภคและบริโภค	ปากกว้าง ๒ ม. ลึก ๑.๕ ม. ก้น กว้าง ๐.๕๐ ม. ระยะทางประมาณ ๓๗๐ ม. พร้อมวางท่อทาง เชื่อม	-	-	-	๑๐๐,๐๐๐	-	บ่อยืมที่ได้ มาตรฐาน	ประชาชนมี แหล่งน้ำไว้ใช้ อุปโภคบริโภค	กองช่าง
๒	ก่อสร้างฝายน้ำล้นลำ ห้วยหลวง ม. ๑ ต.ทับคา	เพื่อเป็นแหล่งน้ำทาง การเกษตร	จำนวน ๒ จุด	-	-	-	-	๔๐๐,๐๐๐	ฝายน้ำล้นที่ ได้มาตรฐาน	เกษตรกรมี แหล่งน้ำใน การเกษตรใช้ อย่างพอเพียง	กองช่าง

แบบ ผ.๐๒

ก. ยุทธศาสตร์จังหวัดที่ ๑ การพัฒนาความมั่นคงด้านเศรษฐกิจจากฐานการท่องเที่ยว การค้า การบริการ และการเกษตรแบบครบวงจร

ข. ยุทธศาสตร์การพัฒนาของ อปท. ในเขตจังหวัดเพชรบุรี ที่ ๑ โครงสร้างพื้นฐาน

๑. ยุทธศาสตร์การพัฒนาด้านโครงสร้างพื้นฐาน และแหล่งน้ำ

แผนงานการเกษตร

ที่	โครงการ	วัตถุประสงค์	เป้าหมาย (ผลผลิตของ โครงการ)	งบประมาณ					ตัวชี้วัด (KPI)	ผลที่คาดว่าจะ ได้รับ	หน่วยงาน รับผิดชอบหลัก
				๒๕๖๖ (บาท)	๒๕๖๗ (บาท)	๒๕๖๘ (บาท)	๒๕๖๙ (บาท)	๒๕๗๐ (บาท)			
๓	ชุดลอกบ่อขี้มเลียบคลอง ชลประทานตั้งแต่นิคม อุตสาหกรรมตลอดแนว ม. ๒ ต.ทับคา	เพื่อเป็นแหล่งน้ำ และการเลี้ยงสัตว์ การอุปโภค ของประชาชน	ขนาดปากกว้าง๔ม. ก้นกว้าง ๒ ม. ลึกเฉลี่ย ๒ ม. ระยะทาง๔๐๐ ม.	-	-	-	-	๑๕๐,๐๐๐	บ่อขี้มที่ได้ มาตรฐาน	ประชาชนมี แหล่งน้ำไว้ใช้ อุปโภคบริโภค	กองช่าง
๔	โครงการกำจัดผักตบชวา และวัชพืช	เพื่อป้องกันน้ำท่วม ขังและลดปัญหา ล่าคลองต้นเขิน	ผักตบชวาและ วัชพืชในเขต พื้นที่ อบต.เขาย้อย หมดไป	๒๕๐,๐๐๐	๒๕๐,๐๐๐	๒๕๐,๐๐๐	๒๕๐,๐๐๐	๒๕๐,๐๐๐	ระบบ ระบายน้ำ ที่ได้ มาตรฐาน	การระบายน้ำ สะดวกมากขึ้น	กองช่าง
รวม	๔ โครงการ			๒๕๐,๐๐๐	๒๕๐,๐๐๐	๒๕๐,๐๐๐	๓๕๐,๐๐๐	๘๐๐,๐๐๐			

แบบ ผ.๐๒

- ก. ยุทธศาสตร์จังหวัดที่ ๑ การพัฒนาความมั่นคงด้านเศรษฐกิจจากฐานการท่องเที่ยว การค้า การบริการ และการเกษตรแบบครบวงจร
- ข. ยุทธศาสตร์การพัฒนาของ อปท. ในเขตจังหวัดเพชรบุรี ที่ ๓ ด้านการจัดระเบียบชุมชน สังคม และการรักษาความสงบเรียบร้อย
๒. ยุทธศาสตร์การพัฒนาด้านคุณภาพชีวิต
แผนงานบริหารงานทั่วไป

ที่	โครงการ	วัตถุประสงค์	เป้าหมาย (ผลผลิตของ โครงการ)	งบประมาณ					ตัวชี้วัด (KPI)	ผลที่คาดว่าจะ ได้รับ	หน่วยงาน รับผิดชอบหลัก
				๒๕๖๖ (บาท)	๒๕๖๗ (บาท)	๒๕๖๘ (บาท)	๒๕๖๙ (บาท)	๒๕๗๐ (บาท)			
๑	จัดทำป้ายบอกเขต, ป้ายบอกทางป้ายประชาสัมพันธ์ป้ายจราจร ในเขตพื้นที่ อบต.	เพื่อประชาสัมพันธ์อำนวยความสะดวกในการสัญจร	พื้นที่ของ อบต. มีป้ายประชาสัมพันธ์ป้ายจราจรและป้ายต่างๆ	๒๐,๐๐๐	๑๐,๐๐๐	-	๑๐,๐๐๐	-	มีป้ายบอกเส้นทางป้ายจราจรบริเวณถนนครบทุก	ประชาชนมีความสะดวกในการสัญจร	กองช่าง
รวม	๑ โครงการ			๒๐,๐๐๐	๑๐,๐๐๐	-	๑๐,๐๐๐	-			

ก. ยุทธศาสตร์จังหวัดที่ ๒ การเสริมสร้างความมั่นคง ความสงบเรียบร้อย และสังคมคุณภาพที่พึ่งตนเองได้ ด้วยศาสตร์พระราชา

ข. ยุทธศาสตร์การพัฒนาของ อปท. ในเขตจังหวัดเพชรบุรี ที่ ๒ ด้านการส่งเสริมคุณภาพชีวิต

๒. ยุทธศาสตร์การพัฒนาด้านคุณภาพชีวิต

แผนงานสังคมสงเคราะห์

ที่	โครงการ	วัตถุประสงค์	เป้าหมาย (ผลผลิตของ โครงการ)	งบประมาณ					ตัวชี้วัด (KPI)	ผลที่คาดว่าจะ ได้รับ	หน่วยงาน รับผิดชอบหลัก
				๒๕๖๖ (บาท)	๒๕๖๗ (บาท)	๒๕๖๘ (บาท)	๒๕๖๙ (บาท)	๒๕๗๐ (บาท)			
๑	โครงการส่งเสริมและฟื้นฟูสมรรถภาพคนพิการและทุพพลภาพ	เพื่อให้คนพิการได้รับการดูแลฟื้นฟูสุขภาพ	ผู้พิการ จำนวน ๖๐ คน	๕๐,๐๐๐	๕๐,๐๐๐	๕๐,๐๐๐	๕๐,๐๐๐	๕๐,๐๐๐	จำนวน ๑ ครั้ง	ผู้พิการมี คุณภาพชีวิตที่ดี ขึ้น	กอง สวัสดิการ สังคม
๒	โครงการช่วยเหลือประชาชน	เพื่อช่วยเหลือประชาชนด้านสาธารณสุขด้านการส่งเสริมและพัฒนาคุณภาพชีวิตด้านป้องกันและควบคุมโรคติดต่อและด้านอื่นๆตามอำนาจหน้าที่ที่กฎหมายกำหนด	ประชาชนในพื้นที่ อบต.เขาย้อย	๒๐๐,๐๐๐	๒๐๐,๐๐๐	๒๐๐,๐๐๐	๒๐๐,๐๐๐	๒๐๐,๐๐๐	๒๐๐,๐๐๐	ประชาชนมี คุณภาพชีวิตที่ดี ร้อยละ ๑๐๐	กอง สวัสดิการ
๓	เด็กรุ่นใหม่ห่างไกลยาเสพติด	เพื่อให้เด็กและเยาวชน	เด็กจำนวน ๓๐ คน	๑๕,๐๐๐	๑๕,๐๐๐	๑๕,๐๐๐	๑๕,๐๐๐	๑๕,๐๐๐	ปลอดภัย เสพติด ในพื้นที่	เยาวชน, ประชาชนมี จิตสำนึกไม่เสพ ยาเสพติด อบต. ปลอดภัยยา เสพติด	กอง สวัสดิการ สังคม
๔	ต้นกล้าภูมิปัญญาท้องถิ่น	เพื่อให้เด็กได้อนุรักษ์ สืบสานภูมิปัญญาท้องถิ่น	เด็กจำนวน ๓๐ คน	๑๐,๐๐๐	๑๐,๐๐๐	๑๐,๐๐๐	๑๐,๐๐๐	๑๐,๐๐๐	จำนวน ๑ ครั้ง	เด็ก เยาวชน ร่วมสืบสานภูมิ ปัญญาท้องถิ่น	กอง สวัสดิการ สังคม

ก. ยุทธศาสตร์จังหวัดที่ ๒ การเสริมสร้างความมั่นคง ความสงบเรียบร้อย และสังคมคุณภาพที่พึ่งตนเองได้ ด้วยศาสตร์พระราชา

ข. ยุทธศาสตร์การพัฒนาของ อปท. ในเขตจังหวัดเพชรบุรี ที่ ๒ ด้านการส่งเสริมคุณภาพชีวิต

๒. ยุทธศาสตร์การพัฒนาด้านคุณภาพชีวิต

แผนงานสังคมสงเคราะห์

แบบ ผ.๐๒

ที่	โครงการ	วัตถุประสงค์	เป้าหมาย (ผลผลิตของ โครงการ)	งบประมาณ					ตัวชี้วัด (KPI)	ผลที่คาดว่าจะ ได้รับ	หน่วยงาน รับผิดชอบหลัก
				๒๕๖๖ (บาท)	๒๕๖๗ (บาท)	๒๕๖๘ (บาท)	๒๕๖๙ (บาท)	๒๕๗๐ (บาท)			
๕	โครงการจัดกิจกรรม วันเด็ก	เพื่อส่งเสริมพัฒนาการ และทำกิจกรรมร่วมกัน เป็นการปลูกฝังความ สามัคคี	เด็กจำนวน ๕๐๐ คน	๘๐,๐๐๐	๘๐,๐๐๐	๘๐,๐๐๐	๘๐,๐๐๐	๘๐,๐๐๐	๑ครั้ง/ปี	เด็กวัยเรียน ได้รับความสนุก และเรียนรู้การ ทำกิจกรรม ร่วมกัน	กอง สวัสดิการ สังคม
๖	โครงการสนับสนุนการจัด กิจกรรมผู้สูงอายุ	เพื่อส่งเสริมให้ผู้สูงอายุ มีคุณภาพชีวิตที่ดียิ่งขึ้น	ผู้สูงอายุในเขต อบต.เขาย้อย จำนวน ๑๒๐ คน	๕๐,๐๐๐	๕๐,๐๐๐	๕๐,๐๐๐	๕๐,๐๐๐	๕๐,๐๐๐	๔ ครั้ง/ปี	ผู้สูงอายุมี คุณภาพชีวิตที่ดี ขึ้นมีจิตใจที่ดีขึ้น	กอง สวัสดิการ สังคม
๗	โครงการส่งเสริมและ พัฒนาการเรียนรู้ของเด็ก และเยาวชน	เพื่อส่งเสริมพัฒนาการ เรียนรู้และทำกิจกรรม ร่วมกันเป็นการปลูกฝัง ความสามัคคี	เด็กจำนวน ๕๐ คน	๘๕,๐๐๐	๘๕,๐๐๐	๘๕,๐๐๐	๘๕,๐๐๐	๘๕,๐๐๐	จำนวน ๑ ครั้ง	เด็กได้รับการ พัฒนาความรู้	กอง สวัสดิการ สังคม
๘	มีोन้อยๆสร้างชุมชนสะอาด	เพื่อให้เด็กได้ช่วยกัน เก็บขยะ และสร้าง สามัญสำนึกในการทิ้ง ขยะให้ถูกที่	เด็กจำนวน ๓๐ คน	๑๐,๐๐๐	๑๐,๐๐๐	๑๐,๐๐๐	๑๐,๐๐๐	๑๐,๐๐๐	จำนวน ๑ ครั้ง	เด็ก เยาวชนมี สามัญสำนึก ก่อนการทิ้งขยะ และดูแลชุมชน	กอง สวัสดิการ สังคม

ก. ยุทธศาสตร์จังหวัดที่ ๒ การเสริมสร้างความมั่นคง ความสงบเรียบร้อย และสังคมคุณภาพที่พึ่งตนเองได้ ด้วยศาสตร์พระราชา

ข. ยุทธศาสตร์การพัฒนาของ อปท. ในเขตจังหวัดเพชรบุรี ที่ ๒ ด้านการส่งเสริมคุณภาพชีวิต

๒. ยุทธศาสตร์การพัฒนาด้านคุณภาพชีวิต

แผนงานสังคมสงเคราะห์

ที่	โครงการ	วัตถุประสงค์	เป้าหมาย (ผลผลิตของ โครงการ)	งบประมาณ					ตัวชี้วัด (KPI)	ผลที่คาดว่าจะได้รับ	หน่วยงาน รับผิดชอบหลัก
				๒๕๖๖ (บาท)	๒๕๖๗ (บาท)	๒๕๖๘ (บาท)	๒๕๖๙ (บาท)	๒๕๗๐ (บาท)			
๙	ผู้เฒ่าเล่านิทานถ่ายทอดประสบการณ์สู่ลูกหลาน	เพื่อให้ผู้สูงอายุได้ถ่ายทอดความรู้และประสบการณ์ให้กับเด็กและเยาวชน	เด็กจำนวน ๓๐ คน	๑๐,๐๐๐	๑๐,๐๐๐	๑๐,๐๐๐	๑๐,๐๐๐	๑๐,๐๐๐	จำนวน ๓๐ คน	ผู้สูงอายุ เด็ก เยาวชน ได้สร้างความผูกพัน	กองสวัสดิการสังคม
๑๐	ส่งเสริมอาชีพผู้สูงอายุ	เพื่อส่งเสริมอาชีพให้ผู้สูงอายุได้มีรายได้เพิ่มขึ้น	ผู้สูงอายุจำนวน ๓๐ คน	๒๐,๐๐๐	๒๐,๐๐๐	๒๐,๐๐๐	๒๐,๐๐๐	๒๐,๐๐๐	จำนวน ๓๐ คน	ผู้สูงอายุมีรายได้เพิ่มขึ้น	กองสวัสดิการสังคม
๑๑	โครงการส่งเสริมอาชีพสตรี อบต.เขาย้อย	เพื่อให้สตรีมีอาชีพเสริม	สตรีจำนวน ๓๐ คน	๓๐,๐๐๐	๓๐,๐๐๐	๓๐,๐๐๐	๓๐,๐๐๐	๓๐,๐๐๐	สตรีมีรายได้เพิ่มขึ้น	เป็นการเพิ่มรายได้ลดรายจ่าย	กองสวัสดิการสังคมสำนักปลัด
รวม	๑๑ โครงการ			๕๖๐,๐๐๐	๕๖๐,๐๐๐	๕๖๐,๐๐๐	๕๖๐,๐๐๐	๕๖๐,๐๐๐			

ก. ยุทธศาสตร์จังหวัดที่ ๒ การเสริมสร้างความมั่นคง ความสงบเรียบร้อย และสังคมคุณภาพที่พึ่งตนเองได้ ด้วยศาสตร์พระราชา

ข. ยุทธศาสตร์การพัฒนาของ อปท. ในเขตจังหวัดเพชรบุรี ที่ ๒ ด้านการส่งเสริมคุณภาพชีวิต

๒. ยุทธศาสตร์การพัฒนาด้านคุณภาพชีวิต

แผนงานสร้างความเข้มแข็งของชุมชน

แบบ ผ.๐๒

ที่	โครงการ	วัตถุประสงค์	เป้าหมาย (ผลผลิตของ โครงการ)	งบประมาณ					ตัวชี้วัด (KPI)	ผลที่คาดว่าจะ ได้รับ	หน่วยงาน รับผิดชอบหลัก
				๒๕๖๖ (บาท)	๒๕๖๗ (บาท)	๒๕๖๘ (บาท)	๒๕๖๙ (บาท)	๒๕๗๐ (บาท)			
๑	โครงการป้องกันเด็กจมน้ำ	เพื่อส่งเสริมให้เยาวชนได้ เรียนรู้การดูแลตัวเอง และผู้อื่น	เด็กจำนวน ๓๐ คน	๓๐,๐๐๐	-	๓๐,๐๐๐	-	๓๐,๐๐๐	จำนวน ๑ ครั้ง	เด็กสามารถ ดูแลตัวเองและ ช่วยผู้อื่นได้	กอง สวัสดิการ สังคม
๒	อุดหนุนที่ทำการปกครอง อำเภอเขาย้อยตามโครงการ เพิ่มประสิทธิภาพบุคลากร ปฏิบัติงานด้านยาเสพติด	เพื่อสนับสนุน งบประมาณให้แก่ที่ทำ การปกครองอำเภอเขา ย้อยปราบปรามยาเสพ ติด	จำนวน ๑ ครั้ง	๓๐,๐๐๐	๓๐,๐๐๐	๓๐,๐๐๐	๓๐,๐๐๐	๓๐,๐๐๐	จำนวน ๑ ครั้ง	พื้นที่ปลอดจาก ยาเสพติด	ศพส. อ.เขาย้อย
๓	โครงการเสริมสร้างความเข้ม แข็งในชุมชน	เพื่อให้คนในชุมชนมี ความเป็นอยู่ที่ดีขึ้น	จำนวน ๒๐ คน	๒๐,๐๐๐	-	๒๐,๐๐๐	-	๒๐,๐๐๐	๘ หมู่บ้าน	ชุมชนมีความ เข้มแข็งและ สามารถ พึ่งตนเองได้	กอง สวัสดิการ สังคม
๔	ส่งเสริมคุณธรรม พัฒนา เด็กไทย	เพื่อส่งเสริมคุณธรรมและ จริยธรรมให้เด็กในการ ดำรงชีวิต	เด็กจำนวน ๓๐ คน	๑๐,๐๐๐	๑๐,๐๐๐	๑๐,๐๐๐	๑๐,๐๐๐	๑๐,๐๐๐	จำนวน ๑ ครั้ง	เด็ก เยาวชนมี คุณธรรม และจริยธรรม	กอง สวัสดิการ สังคม
รวม	๔ โครงการ			๙๐,๐๐๐	๔๐,๐๐๐	๙๐,๐๐๐	๔๐,๐๐๐	๙๐,๐๐๐			

ก. ยุทธศาสตร์จังหวัดที่ ๒ การเสริมสร้างความมั่นคง ความสงบเรียบร้อย และสังคมคุณภาพที่พึ่งตนเองได้ ด้วยศาสตร์พระราชา

ข. ยุทธศาสตร์การพัฒนาของ อปท. ในเขตจังหวัดเพชรบุรี ที่ ๒ ด้านการส่งเสริมคุณภาพชีวิต

๒. ยุทธศาสตร์การพัฒนาด้านคุณภาพชีวิต

แผนงานสาธารณสุข

ที่	โครงการ	วัตถุประสงค์	เป้าหมาย (ผลผลิตของ โครงการ)	งบประมาณ					ตัวชี้วัด (KPI)	ผลที่คาดว่าจะ ได้รับ	หน่วยงาน รับผิดชอบหลัก
				๒๕๖๖ (บาท)	๒๕๖๗ (บาท)	๒๕๖๘ (บาท)	๒๕๖๙ (บาท)	๒๕๗๐ (บาท)			
๑	โครงการ อสม.น้อย	เพื่อส่งเสริมให้เยาวชน ได้เรียนรู้การดูแล ตนเองและผู้อื่นอย่าง ถูกวิธี	เด็กจำนวน ๓๐ คน	๑๐,๐๐๐	๑๐,๐๐๐	๑๐,๐๐๐	๑๐,๐๐๐	๑๐,๐๐๐	จำนวน ๑ ครั้ง	เด็กสามารถ ดูแลตนเอง และและ ช่วยเหลือผู้อื่น ได้	กอง สวัสดิการ สังคม
๒	เยาวชนไทยใส่ใจสุขภาพ	เพื่อส่งเสริมการดูแล รักษาสุขภาพของเด็ก และเยาวชน	เด็กจำนวน ๓๐ คน	๑๐,๐๐๐	๑๐,๐๐๐	๑๐,๐๐๐	๑๐,๐๐๐	๑๐,๐๐๐	จำนวน ๑ ครั้ง	เด็กได้ดูแล สุขภาพตนเอง	กอง สวัสดิการ สังคม
๓	โครงการช่วยลดการติดเอดส์ จากแม่สู่ลูก สภากาชาด ไทยพระเจ้าวรวงศ์เธอ พระองค์เจ้าโสมสวลีพระวร ราชานันทตามาตุ	เพื่อให้ประชาชนมี ความรู้ความเข้าใจ วิธีการป้องกันเอดส์ ได้	ประชาชน ๘ หมู่บ้าน	๒๐,๐๐๐	๒๐,๐๐๐	๒๐,๐๐๐	๒๐,๐๐๐	๒๐,๐๐๐	จำนวน ๘ หมู่	ประชาชนใน เขตมีชีวิตที่ดี ขึ้น	สำนักปลัด
๔	โครงการควบคุมโรคขาดสาร ไอโอดีนของสมเด็จพระเทพ รัตนราชสุดาฯ สยามบรม ราชกุมารี	เพื่อให้ประชาชนได้รับ ความรู้และวิธีการดูแล สุขภาพเกี่ยวกับสาร ไอโอดีน	ประชาชน ๘ หมู่บ้าน	๕๐,๐๐๐	๕๐,๐๐๐	๕๐,๐๐๐	๕๐,๐๐๐	๕๐,๐๐๐	ประชาชน จำนวน ๘ หมู่ ได้รับความรู้ และวิธีดูแล สุขภาพมากขึ้น	ประชาชนใน เขตพื้นที่ปลอด จากโรคขาด สารไอโอดีน	สำนักปลัด

ก. ยุทธศาสตร์จังหวัดที่ ๒ การเสริมสร้างความมั่นคง ความสงบเรียบร้อย และสังคมคุณภาพที่พึ่งตนเองได้ ด้วยศาสตร์พระราชา

ข. ยุทธศาสตร์การพัฒนาของ อปท. ในเขตจังหวัดเพชรบุรี ที่ ๒ ด้านการส่งเสริมคุณภาพชีวิต

๒. ยุทธศาสตร์การพัฒนาด้านคุณภาพชีวิต

แผนงานสาธารณสุข

แบบ ผ.๐๒

ที่	โครงการ	วัตถุประสงค์	เป้าหมาย (ผลผลิตของ โครงการ)	งบประมาณ					ตัวชี้วัด (KPI)	ผลที่คาดว่าจะได้รับ	หน่วยงาน รับผิดชอบหลัก
				๒๕๖๖ (บาท)	๒๕๖๗ (บาท)	๒๕๖๘ (บาท)	๒๕๖๙ (บาท)	๒๕๗๐ (บาท)			
๕	โครงการควบคุมโรค หนองพยาธิ ของสมเด็จพระเทพรัตนราชสุดาฯ สยามบรมราชกุมารี	เพื่อให้ประชาชนได้รับ ความรู้และวิธีการดูแล สุขภาพเกี่ยวกับโรค หนองพยาธิ	ประชาชน ๘ หมู่บ้าน	๒๐,๐๐๐	๒๐,๐๐๐	๒๐,๐๐๐	๒๐,๐๐๐	๒๐,๐๐๐	ประชาชนจำนวน ๘ หมู่ได้รับความรู้ และวิธีดูแล สุขภาพมากขึ้น	ประชาชนใน เขตพื้นที่ ปลอดภัยโรค หนองพยาธิ	สำนักปลัด
๖	โครงการสัตว์ปลอดโรคคน ปลอดภัยจากโรคพิษสุนัขบ้า ตามพระปณิธาน ศาสตราจารย์ ดร. สมเด็จพระเจ้าลูกเธอ เจ้าฟ้าจุฬาภรณวลัยลักษณ์ อัครราช กุมารี	เพื่อป้องกันและลด ปัญหาการแพร่ระบาดของ โรคพิษสุนัขบ้า	สุนัขและแมวใน พื้นที่ อบต. เขาย้อยได้รับการ ควบคุมและ ป้องกันโรคพิษ สุนัขบ้า	๔๐,๐๐๐	๔๐,๐๐๐	๔๐,๐๐๐	๔๐,๐๐๐	๔๐,๐๐๐	สุนัขและแมวใน พื้นที่ อบต.เขา ย้อยได้รับการ ควบคุมและป้อง กันโรคพิษสุนัขบ้า ร้อยละ ๑๐๐ ของ ข้อมูล จำนวน สุนัข/แมว	ในพื้นที่ อบต. ปลอดภัยโรค พิษสุนัขบ้า	สำนักปลัด

ก. ยุทธศาสตร์จังหวัดที่ ๒ การเสริมสร้างความมั่นคง ความสงบเรียบร้อย และสังคมคุณภาพที่พึ่งตนเองได้ ด้วยศาสตร์พระราชา

ข. ยุทธศาสตร์การพัฒนาของ อปท. ในเขตจังหวัดเพชรบุรี ที่ ๒ ด้านการส่งเสริมคุณภาพชีวิต

๒. ยุทธศาสตร์การพัฒนาด้านคุณภาพชีวิต

แผนงานสาธารณสุข

ที่	โครงการ	วัตถุประสงค์	เป้าหมาย (ผลผลิตของ โครงการ)	งบประมาณ					ตัวชี้วัด (KPI)	ผลที่คาดว่าจะ ได้รับ	หน่วยงาน รับผิดชอบหลัก
				๒๕๖๖ (บาท)	๒๕๖๗ (บาท)	๒๕๖๘ (บาท)	๒๕๖๙ (บาท)	๒๕๗๐ (บาท)			
๗	โครงการอบรมหมอบ้านใน พระราชประสงค์	เพื่อให้ ประชาชนมี ความรู้เบื้องต้น ในการดูแล ตนเอง	ประชาชน จำนวน ๘๐ คน	๑๒๐,๐๐๐	๑๒๐,๐๐๐	๑๒๐,๐๐๐	๑๒๐,๐๐๐	๑๒๐,๐๐๐	ประชาชนในพื้นที่ อบต.เขาย้อย	ประชาชนมี สุขภาพ อนามัย สมบูรณ์ แข็งแรง	สำนักปลัด
๘	โครงการตรวจสุขภาพเคลื่อนที่ สมเด็จพระเจ้าลูกเธอเจ้าฟ้า จุฬาภรณวลัยลักษณ์อัครราช กุมารี	เพื่อให้ ประชาชนมี สุขภาพอนามัย สมบูรณ์ แข็งแรง	ประชาชนในเขต อบต. ได้รับการ ตรวจสุขภาพ	๓๕,๐๐๐	๓๕,๐๐๐	๓๕,๐๐๐	๓๕,๐๐๐	๓๕,๐๐๐	ประชาชนในพื้นที่ อบต.เขาย้อย	ประชาชนมี สุขภาพ อนามัย สมบูรณ์ แข็งแรง	สำนักปลัด
๙	โครงการส่งเสริมโภชนาการ และสุขภาพอนามัยแม่และเด็ก ของสมเด็จพระเทพ รัตนราชสุดาฯ สยามบรมราช กุมารี	เพื่อให้แม่และ เด็กมีสุขภาพ อนามัยสมบูรณ์ แข็งแรง	แม่และเด็ก จำนวน ๘๐ คน	๒๐,๐๐๐	๒๐,๐๐๐	๒๐,๐๐๐	๒๐,๐๐๐	๒๐,๐๐๐	จำนวน ๘ หมู่	แม่และเด็กมี สุขภาพ อนามัย สมบูรณ์ แข็งแรง	สำนักปลัด

ก. ยุทธศาสตร์จังหวัดที่ ๒ การเสริมสร้างความมั่นคง ความสงบเรียบร้อย และสังคมคุณภาพที่พึ่งตนเองได้ ด้วยศาสตร์พระราชา
 ข. ยุทธศาสตร์การพัฒนาของ อปท. ในเขตจังหวัดเพชรบุรี ที่ ๒ ด้านการส่งเสริมคุณภาพชีวิต
 ๒. ยุทธศาสตร์การพัฒนาด้านคุณภาพชีวิต
 แผนงานสาธารณสุข

แบบ ผ.๐๒

ที่	โครงการ	วัตถุประสงค์	เป้าหมาย (ผลผลิตของ โครงการ)	งบประมาณ					ตัวชี้วัด (KPI)	ผลที่คาดว่าจะ ได้รับ	หน่วยงาน รับผิดชอบหลัก
				๒๕๖๖ (บาท)	๒๕๖๗ (บาท)	๒๕๖๘ (บาท)	๒๕๖๙ (บาท)	๒๕๗๐ (บาท)			
๑๐	ป้องกันและควบคุมโรคติดต่อและโรคอุบัติใหม่	เพื่อป้องกันและควบคุมโรคติดต่อในเขตพื้นที่ อบต.เขาย้อย	เด็ก และเยาวชนประชาชนทั่วไปจำนวน ๔๐ คน	๒๐,๐๐๐	๒๐,๐๐๐	๒๐,๐๐๐	๒๐,๐๐๐	๒๐,๐๐๐	จำนวน ๑ ครั้ง	ประชาชนในพื้นที่มีความรู้และเข้าใจในการป้องกันโรค	สำนักปลัด
๑๑	ป้องกันและควบคุมโรคไข้เลือดออก	เพื่อป้องกันไม่ให้ประชาชนในเขตพื้นที่ป่วยเป็นโรคไข้เลือดออก	จัดให้มีมีการพ่นหมอกควันและใส่ทรายยอบเทาจำนวน ๘ หมู่บ้าน	๕๐,๐๐๐	๕๐,๐๐๐	๕๐,๐๐๐	๕๐,๐๐๐	๕๐,๐๐๐	อัตราผู้ป่วยลดลงจากปีที่ผ่านมา	ประชาชนในพื้นที่ห่างไกลโรคไข้เลือดออก	กองสวัสดิการสังคม
รวม	๑๑ โครงการ			๓๙๕,๐๐๐	๓๙๕,๐๐๐	๓๙๕,๐๐๐	๓๙๕,๐๐๐	๓๙๕,๐๐๐			

- ก. ยุทธศาสตร์จังหวัดที่ ๒ การเสริมสร้างความมั่นคง ความสงบเรียบร้อย และสังคมคุณภาพที่พึ่งตนเองได้ ด้วยศาสตร์พระราชา
 ข. ยุทธศาสตร์การพัฒนาของ อปท. ในเขตจังหวัดเพชรบุรี ที่ ๒ ด้านการส่งเสริมคุณภาพชีวิต
 ๒. ยุทธศาสตร์การพัฒนาด้านคุณภาพชีวิต
 แผนงานการศาสนา วัฒนธรรม และนันทนาการ

แบบ ผ.๐๒

ที่	โครงการ	วัตถุประสงค์	เป้าหมาย (ผลผลิตของ โครงการ)	งบประมาณ					ตัวชี้วัด (KPI)	ผลที่คาดว่าจะ ได้รับ	หน่วยงาน รับผิดชอบหลัก
				๒๕๖๖ (บาท)	๒๕๖๗ (บาท)	๒๕๖๘ (บาท)	๒๕๖๙ (บาท)	๒๕๗๐ (บาท)			
๑	สุขภาพดีด้วยแอรโบริค	เพื่อให้เด็ก เยาวชน และประชาชนมีความ สามัคคี และมีร่างกาย ที่แข็งแรง	เด็ก เยาวชน และ ประชาชน จำนวน ๕๐ คน	๒๐,๐๐๐	๒๐,๐๐๐	๒๐,๐๐๐	๒๐,๐๐๐	๒๐,๐๐๐	๑ หมู่บ้าน	เด็ก เยาวชน และ ประชาชนมี สุขภาพที่ แข็งแรง	กอง สวัสดิการ สังคม
รวม	๑ โครงการ			๒๐,๐๐๐	๒๐,๐๐๐	๒๐,๐๐๐	๒๐,๐๐๐	๒๐,๐๐๐			

- ก. ยุทธศาสตร์จังหวัดที่ ๒ การเสริมสร้างความมั่นคง ความสงบเรียบร้อย และสังคมคุณภาพที่พึ่งตนเองได้ ด้วยศาสตร์พระราชา
 ข. ยุทธศาสตร์การพัฒนาของ อปท. ในเขตจังหวัดเพชรบุรี ที่ ๒ ด้านการจัดระเบียบชุมชน สังคม และการรักษาความสงบเรียบร้อย
 ๒. ยุทธศาสตร์การพัฒนาด้านคุณภาพชีวิต
 แผนงานรักษาความสงบภายใน

แบบ ผ.๐๒

ที่	โครงการ	วัตถุประสงค์	เป้าหมาย (ผลผลิตของ โครงการ)	งบประมาณ					ตัวชี้วัด (KPI)	ผลที่คาดว่าจะ ได้รับ	หน่วยงาน รับผิดชอบหลัก
				๒๕๖๖ (บาท)	๒๕๖๗ (บาท)	๒๕๖๘ (บาท)	๒๕๖๙ (บาท)	๒๕๗๐ (บาท)			
๑	โครงการฝึกอบรมและให้ความรู้ด้านการกู้ชีพกู้ภัยแก่ประชาชนในพื้นที่	เพื่อให้ประชาชนในพื้นที่ที่มีความพร้อมและเข้าใจในการป้องกันและระงับอุบัติเหตุต่างๆ	ประชาชนในเขตพื้นที่ อบต.เขาย้อย จำนวน ๓๐ คน	-	๒๐,๐๐๐	-	๒๐,๐๐๐	-	ประชาชนในพื้นที่ ๘ หมู่	ผู้เข้ารับการอบรมได้นำความรู้และทักษะไปปฏิบัติหน้าที่อย่างมีประสิทธิภาพ	สำนักปลัด
๒	โครงการฝึกอบรมและเพิ่มศักยภาพด้านการป้องกันและบรรเทาสาธารณภัยของพนักงานและเจ้าหน้าที่ อปพร.ในพื้นที่	เพื่อให้ผู้เข้ารับการอบรมมีความพร้อมและเข้าใจในการป้องกันและระงับเหตุต่างๆ	พนักงาน อบต. เขาย้อย และอปพร. ในพื้นที่ จำนวน ๓๐ คน	-	๒๐,๐๐๐	-	๒๐,๐๐๐	-	ผู้เข้ารับการอบรมมีความพร้อมและเข้าใจการในป้องกันและระงับเหตุมากขึ้น	ผู้เข้ารับการอบรมได้นำความรู้ไปปฏิบัติหน้าที่อย่างมีประสิทธิภาพ	สำนักปลัด

ก. ยุทธศาสตร์จังหวัดที่ ๒ การเสริมสร้างความมั่นคง ความสงบเรียบร้อย และสังคมคุณภาพที่พึ่งตนเองได้ ด้วยศาสตร์พระราชา
 ข. ยุทธศาสตร์การพัฒนาของ อปท. ในเขตจังหวัดเพชรบุรี ที่ ๒ ด้านการจัดระเบียบชุมชน สังคม และการรักษาความสงบเรียบร้อย
 ๒. ยุทธศาสตร์การพัฒนาด้านคุณภาพชีวิต
 แผนงานรักษาความสงบภายใน

แบบ ผ.๐๒

ที่	โครงการ	วัตถุประสงค์	เป้าหมาย (ผลผลิต ของ โครงการ)	งบประมาณ					ตัวชี้วัด (KPI)	ผลที่คาดว่าจะ ได้รับ	หน่วยงา นรับผิดชอบหลัก
				๒๕๖๖ (บาท)	๒๕๖๗ (บาท)	๒๕๖๘ (บาท)	๒๕๖๙ (บาท)	๒๕๗๐ (บาท)			
๓	โครงการ ฝึกอบรม ชุดปฏิบัติการจิต อาสาภัยพิบัติ ประจำองค์การ บริหารส่วนตำบล เขาย้อย	เพื่อพัฒนาระบบการป้องกัน การ เตรียมความพร้อม และการสร้าง ภูมิคุ้มกันโดยพัฒนาภูมิความรู้ และเสริมสร้างความเข้มแข็งระดับ ชุมชนในการเฝ้าระวังและรับมือ กับสาธารณภัย ผู้เข้ารับการ ฝึกอบรมสามารถช่วยเหลือการ ปฏิบัติงานของเจ้าพนักงานในการ ป้องกันและบรรเทาสาธารณภัย ภายใต้กองอำนาจการป้องกันและ บรรเทาสาธารณภัยแห่งพื้นที่ โดย มีผู้อำนวยการท้องถิ่นเป็นผู้ ควบคุมและสั่งการ	จิตอาสาภัย พิบัติ อบรม. เขาย้อย	๑๕๐,๐๐๐	๑๕๐,๐๐๐	๑๕๐,๐๐๐	๑๕๐,๐๐๐	๑๕๐,๐๐๐	ประชาชน ร้อยละ ๑๐๐ ได้รับความ ช่วยเหลือ จากภัยพิบัติ	บรรเทาความ เดือนร้อนให้กับ ประชาชนที่ ประสบภัยพิบัติ	สำนัก งานปลัด
รวม	๓ โครงการ			๑๕๐,๐๐๐	๑๕๐,๐๐๐	๑๕๐,๐๐๐	๑๕๐,๐๐๐	๑๕๐,๐๐๐			

- ก. ยุทธศาสตร์จังหวัดที่ ๓ การบริหารจัดการทรัพยากรธรรมชาติและสิ่งแวดล้อม อย่างสมดุลและยั่งยืน
 ข. ยุทธศาสตร์การพัฒนาของ อปท. ในเขตจังหวัดเพชรบุรี ที่ ๕ ด้านการบริหารจัดการและการอนุรักษ์ธรรมชาติและสิ่งแวดล้อม
 ๓. ยุทธศาสตร์การพัฒนาด้านการบริหารจัดการ อนุรักษ์ทรัพยากรธรรมชาติและสิ่งแวดล้อม
 แผนงานสาธารณสุข

แบบ ผ.๐๒

ที่	โครงการ	วัตถุประสงค์	เป้าหมาย (ผลผลิตของ โครงการ)	งบประมาณ					ตัวชี้วัด (KPI)	ผลที่คาดว่าจะ ได้รับ	หน่วยงาน รับผิดชอบหลัก
				๒๕๖๖ (บาท)	๒๕๖๗ (บาท)	๒๕๖๘ (บาท)	๒๕๖๙ (บาท)	๒๕๗๐ (บาท)			
๑	รณรงค์การจัดการขยะ	เพื่อรักษา สภาพแวดล้อมให้ สวยงามและอากาศ บริสุทธิ์	จัดประชาสัมพันธ์ ลดปริมาณขยะใน ชุมชน	๒๕,๐๐๐	๒๕,๐๐๐	๒๕,๐๐๐	๒๕,๐๐๐	๒๕,๐๐๐	จำนวน ๑ ครั้ง	ชุมชนน่าอยู่ เป็นแหล่ง ท่องเที่ยวที่ดี พร้อมปลอด จากขยะ	สำนักปลัด
รวม	๑ โครงการ			๒๕,๐๐๐	๒๕,๐๐๐	๒๕,๐๐๐	๒๕,๐๐๐	๒๕,๐๐๐			

- ก. ยุทธศาสตร์จังหวัดที่ ๓ การบริหารจัดการทรัพยากรธรรมชาติและสิ่งแวดล้อม อย่างสมดุลและยั่งยืน
- ข. ยุทธศาสตร์การพัฒนาของ อปท. ในเขตจังหวัดเพชรบุรี ที่ ๕ ด้านการบริหารจัดการและการอนุรักษ์ธรรมชาติและสิ่งแวดล้อม
๓. ยุทธศาสตร์การพัฒนาด้านการบริหารจัดการ อนุรักษ์ทรัพยากรธรรมชาติและสิ่งแวดล้อม
แผนงานสร้างความเข้มแข็งของชุมชน

ที่	โครงการ	วัตถุประสงค์	เป้าหมาย (ผลผลิตของ โครงการ)	งบประมาณ					ตัวชี้วัด (KPI)	ผลที่คาดว่าจะ ได้รับ	หน่วยงาน รับผิดชอบหลัก
				๒๕๖๖ (บาท)	๒๕๖๗ (บาท)	๒๕๖๘ (บาท)	๒๕๖๙ (บาท)	๒๕๗๐ (บาท)			
๑	โครงการปลูกป่าเพื่อ รักษาสิ่งแวดล้อม	เพื่อความสมดุลให้กับ ธรรมชาติ	ปลูกต้นไม้ จำนวน ๘ หมู่บ้าน	๑๕,๐๐๐	๑๕,๐๐๐	๑๕,๐๐๐	๑๕,๐๐๐	๑๕,๐๐๐	จำนวน ๑ ครั้ง	ป่าไม้มีมากขึ้น และลดภาวะ โลกร้อน	กอง สวัสดิการ สังคม
๒	โครงการปลูกหญ้าแฝก	เพื่อป้องกันการ พังทลายของดินใน การรักษาหน้าดิน	ปลูกหญ้าแฝกใน พื้นที่ไม่ต่ำกว่า ๒๐,๐๐๐ ต้น	๑๐,๐๐๐	๑๐,๐๐๐	๑๐,๐๐๐	๑๐,๐๐๐	๑๐,๐๐๐	จำนวน ๑ ครั้ง	ลดการ พังทลาย ของดิน	กอง สวัสดิการ สังคม
รวม	๒ โครงการ			๒๕,๐๐๐	๒๕,๐๐๐	๒๕,๐๐๐	๒๕,๐๐๐	๒๕,๐๐๐			

แบบ ผ.๐๒

- ก. ยุทธศาสตร์จังหวัดที่ ๓ การบริหารจัดการทรัพยากรธรรมชาติและสิ่งแวดล้อม อย่างสมดุลและยั่งยืน
- ข. ยุทธศาสตร์การพัฒนาของ อปท. ในเขตจังหวัดเพชรบุรี ที่ ๕ ด้านการบริหารจัดการและการอนุรักษ์ธรรมชาติและสิ่งแวดล้อม
- ๓. ยุทธศาสตร์การพัฒนาด้านการบริหารจัดการ อนุรักษ์ทรัพยากรธรรมชาติและสิ่งแวดล้อม
แผนงานสังคมสงเคราะห์

ที่	โครงการ	วัตถุประสงค์	เป้าหมาย (ผลผลิตของ โครงการ)	งบประมาณ					ตัวชี้วัด (KPI)	ผลที่คาดว่าจะ ได้รับ	หน่วยงาน รับผิดชอบหลัก
				๒๕๖๖ (บาท)	๒๕๖๗ (บาท)	๒๕๖๘ (บาท)	๒๕๖๙ (บาท)	๒๕๗๐ (บาท)			
๑	เด็กรุ่นใหม่ใส่ใจ ลดโลกร้อน	เพื่อสร้างจิตสำนึกให้ เด็กได้อนุรักษ์ ทรัพยากรธรรมชาติ และสิ่งแวดล้อม	เด็กจำนวน ๓๐ คน	๑๐,๐๐๐	๑๐,๐๐๐	๑๐,๐๐๐	๑๐,๐๐๐	๑๐,๐๐๐	จำนวน ๑ ครั้ง	เด็กมีความ เข้าใจและร่วม ใจอนุรักษ์ ทรัพยากร	กอง สวัสดิการ สังคม
รวม	๑ โครงการ			๑๐,๐๐๐	๑๐,๐๐๐	๑๐,๐๐๐	๑๐,๐๐๐	๑๐,๐๐๐			

- ก. ยุทธศาสตร์จังหวัดที่ ๒ การเสริมสร้างความมั่นคง ความสงบเรียบร้อย และสังคมคุณภาพที่พึ่งตนเองได้ ด้วยศาสตร์พระราชา
- ข. ยุทธศาสตร์การพัฒนาของ อปท. ในเขตจังหวัดเพชรบุรี ที่ ๖ ด้านศิลปะ วัฒนธรรม จารีตประเพณี และภูมิปัญญาท้องถิ่น
๔. ยุทธศาสตร์การพัฒนาด้านการศึกษา ศาสนา ศิลปะ วัฒนธรรม ภูมิปัญญาท้องถิ่น และนันทนาการ
แผนงานการศึกษา วัฒนธรรม และนันทนาการ

ที่	โครงการ	วัตถุประสงค์	เป้าหมาย (ผลผลิตของ โครงการ)	งบประมาณ					ตัวชี้วัด (KPI)	ผลที่คาดว่าจะ ได้รับ	หน่วยงาน รับผิดชอบหลัก
				๒๕๖๖ (บาท)	๒๕๖๗ (บาท)	๒๕๖๘ (บาท)	๒๕๖๙ (บาท)	๒๕๗๐ (บาท)			
๑	ประเพณีสงกรานต์ สืบ สานวัฒนธรรม	เพื่ออนุรักษ์และ ส่งเสริมศาสนาและ สืบสานประเพณีสืบ ทอดต่อลูกหลาน	ประชาชนทั่วไป เด็ก เยาวชนใน ผู้สูงอายุ ในเขต อบต.เขาย้อย	๘๐,๐๐๐	๘๐,๐๐๐	๘๐,๐๐๐	๘๐,๐๐๐	๘๐,๐๐๐	จำนวน ๑ ครั้ง	ประชาชนได้ร่วม อนุรักษ์และส่งเสริม ศาสนาและ สืบสานประเพณี สืบสานประเพณี สงกรานต์	กอง สวัสดิการ สังคม
๒	ประเพณีแห่เทียนพรรษา	-เพื่อให้ประชาชนได้ ร่วมกันทำบุญ ฟัง ธรรม	ประชาชนในตำบล ได้ร่วมสืบสาน ประเพณี	๑๐,๐๐๐	๑๐,๐๐๐	๑๐,๐๐๐	๑๐,๐๐๐	๑๐,๐๐๐	จำนวน๑ ครั้ง	ประชาชนมีส่วนร่วม ร่วมในการอนุรักษ์ ประเพณีไทย	กอง สวัสดิการ สังคม
๓	ส่งเสริมการจัดงานทำบุญ กลางหมู่บ้าน สืบสาน ประเพณี	- เพื่อสืบทอดและ อนุรักษ์ประเพณีไทย	ประชาชนจำนวน ๘ ม.บ้าน	๓๐,๐๐๐	๓๐,๐๐๐	๓๐,๐๐๐	๓๐,๐๐๐	๓๐,๐๐๐	จำนวน๑ ครั้ง	ประชาชนได้มีส่วน ร่วมในกิจกรรม เป็นการอนุรักษ์ ประเพณีอย่าง ต่อเนื่องยั่งยืน	กอง สวัสดิการ สังคม

- ก. ยุทธศาสตร์จังหวัดที่ ๒ การเสริมสร้างความมั่นคง ความสงบเรียบร้อย และสังคมคุณภาพที่พึ่งตนเองได้ ด้วยศาสตร์พระราชา
- ข. ยุทธศาสตร์การพัฒนาของ อปท. ในเขตจังหวัดเพชรบุรี ที่ ๖ ด้านศิลปะ วัฒนธรรม จารีตประเพณี และภูมิปัญญาท้องถิ่น
๔. ยุทธศาสตร์การพัฒนาด้านการศึกษา ศาสนา ศิลปะ วัฒนธรรม ภูมิปัญญาท้องถิ่น และนันทนาการ
แผนงานการศาสนา วัฒนธรรม และนันทนาการ

ที่	โครงการ	วัตถุประสงค์	เป้าหมาย (ผลผลิตของ โครงการ)	งบประมาณ					ตัวชี้วัด (KPI)	ผลที่คาดว่าจะได้รับ	หน่วยงาน รับผิดชอบหลัก
				๒๕๖๖ (บาท)	๒๕๖๗ (บาท)	๒๕๖๘ (บาท)	๒๕๖๙ (บาท)	๒๕๗๐ (บาท)			
๔	อนุรักษ์ภูมิปัญญาท้องถิ่น	เพื่ออนุรักษ์ภูมิปัญญาท้องถิ่น	สตรีจำนวน ๑๕ คน	๒๐,๐๐๐	๒๐,๐๐๐	๒๐,๐๐๐	๒๐,๐๐๐	๒๐,๐๐๐	ผู้ร่วมโครงการได้ร้อยละ ๘๐	สตรีได้สืบสานอนุรักษ์ภูมิปัญญาท้องถิ่น	กองสวัสดิการสังคม
๕	อุดหนุนโครงการกิจกรรมงานพระนครคีรี – เมืองเพชร อำเภอเขาย้อย ประจำปี ๒๕๖๖-๒๕๗๐	เพื่อสนับสนุนงบประมาณให้กับหน่วยงานของรัฐ และส่งเสริมการท่องเที่ยว จ. เพชรบุรี	ส่งเสริมการท่องเที่ยว	๓๕,๐๐๐	๓๕,๐๐๐	๓๕,๐๐๐	๓๕,๐๐๐	๓๕,๐๐๐	นักท่องเที่ยว	นักท่องเที่ยวเพิ่มมากขึ้น	ปกครองอำเภอเขาย้อย (อุดหนุน)
รวม	๕ โครงการ			๑๗๕,๐๐๐	๑๗๕,๐๐๐	๑๗๕,๐๐๐	๑๗๕,๐๐๐	๑๗๕,๐๐๐			

แบบ ผ.๐๒

- ก. ยุทธศาสตร์จังหวัดที่ ๒ การเสริมสร้างความมั่นคง ความสงบเรียบร้อย และสังคมคุณภาพที่พึ่งตนเองได้ ด้วยศาสตร์พระราชา
 ข. ยุทธศาสตร์การพัฒนาของ อปท. ในเขตจังหวัดเพชรบุรี ที่ ๗ การบริหารจัดการที่ดีในองค์กรและการมีส่วนร่วมของประชาชน
 ๕. ยุทธศาสตร์การพัฒนาด้านการบริหารจัดการบ้านเมืองที่ดี
 แผนงานสร้างความเข้มแข็งของชุมชน

ที่	โครงการ	วัตถุประสงค์	เป้าหมาย (ผลผลิตของ โครงการ)	งบประมาณ					ตัวชี้วัด (KPI)	ผลที่คาดว่าจะ ได้รับ	หน่วยงาน รับผิดชอบหลัก
				๒๕๖๖ (บาท)	๒๕๖๗ (บาท)	๒๕๖๘ (บาท)	๒๕๖๙ (บาท)	๒๕๗๐ (บาท)			
๑	โครงการฝึกอบรมเพื่อพัฒนาและเพิ่มประสิทธิภาพผู้นำชุมชนในการจัดทำแผนชุมชน และแผนพัฒนาฯ	เพื่อให้ผู้นำชุมชนมีความรู้ความเข้าใจในการวางแผนพัฒนาฯ	จัดฝึกอบรมเพื่อพัฒนาและเพิ่มประสิทธิภาพให้กับผู้นำชุมชน	-	๑๐,๐๐๐	-	๑๐,๐๐๐	-	จำนวนผู้ร่วมโครงการ	ผู้นำชุมชนมีความเข้าใจในการวางแผนพัฒนาฯ	สำนักปลัด/กองสวัสดิการสังคม
๒	โครงการฝึกอบรมอปพร.	เพื่อจัดอบรมอปพร.	อปพร. จำนวน ๕๐ คน	-	๕๐,๐๐๐	-	๕๐,๐๐๐	-	จำนวน ๑ ครั้ง	อปพร. มีความรู้และมีประสิทธิภาพมากขึ้น	สำนักปลัด
๑	โครงการประชุมประชาคมเพื่อจัดทำแผนพัฒนาท้องถิ่น	เพื่อให้ประชาชนมีส่วนร่วมในการจัดทำแผนพัฒนาท้องถิ่น	ประชาชนตามสัดส่วนประชาคมหมู่บ้านและตำบล	๑๕,๐๐๐	๑๕,๐๐๐	๑๕,๐๐๐	๑๕,๐๐๐	๑๕,๐๐๐	ร้อยละของความสำเร็จ	ทราบปัญหาและความต้องการของประชาชนในการแก้ไขความเดือดร้อนต่างๆ เพิ่มมากขึ้น	สำนักปลัด
รวม	๓ โครงการ			๑๕,๐๐๐	๗๕,๐๐๐	๑๕,๐๐๐	๗๕,๐๐๐	๑๕,๐๐๐			

- ก. ยุทธศาสตร์จังหวัดที่ ๒ การเสริมสร้างความมั่นคง ความสงบเรียบร้อย และสังคมคุณภาพที่พึ่งตนเองได้ ด้วยศาสตร์พระราชา
 ข. ยุทธศาสตร์การพัฒนาของ อปท. ในเขตจังหวัดเพชรบุรี ที่ ๗ การบริหารจัดการที่ดีในองค์กรและการมีส่วนร่วมของประชาชน
 ๕. ยุทธศาสตร์การพัฒนาด้านการบริหารจัดการบ้านเมืองที่ดี
 แผนงานบริหารงานทั่วไป

ที่	โครงการ	วัตถุประสงค์	เป้าหมาย (ผลผลิตของ โครงการ)	งบประมาณ					ตัวชี้วัด (KPI)	ผลที่คาดว่าจะ ได้รับ	หน่วยงาน รับผิดชอบหลัก
				๒๕๖๖ (บาท)	๒๕๖๗ (บาท)	๒๕๖๘ (บาท)	๒๕๖๙ (บาท)	๒๕๗๐ (บาท)			
๑	โครงการอบรมและ ศึกษาดูงานเพื่อเพิ่ม ประสิทธิภาพในการ บริหารงานให้กับ คณะบริหารผู้นำ ท้องถิ่น สมาชิกสภา และพนักงานส่วน ตำบล	เพื่อเพิ่ม ประสิทธิภาพใน ปฏิบัติงานของ คณะ บริหาร ผู้นำท้องถิ่น สมาชิกสภาและ พนักงานส่วนตำบล	คณะบริหาร ผู้นำ ท้องถิ่น สมาชิก สภาและพนักงาน ส่วนตำบล จำนวน ๕๐ คน	๒๐๐,๐๐๐	๒๐๐,๐๐๐	๒๐๐,๐๐๐	๒๐๐,๐๐๐	๒๐๐,๐๐๐	จำนวน ๑ ครั้ง	คณะบริหาร ผู้นำ ท้องถิ่น สมาชิก สภาและ พนักงานส่วน ตำบลมี ประสิทธิภาพใน การปฏิบัติงาน	สำนักปลัด
๒	โครงการพัฒนา สมรรถนะการ ปฏิบัติงานของ บุคลากรองค์การ บริหารส่วนตำบล เขาย้อย	เพื่อเป็นการพัฒนา ศักยภาพความรู้ ความสามารถ ความ สามัคคีภายใน องค์กร	พนักงาน ลูกจ้าง ของอบต. เขาย้อย	๘๐,๐๐๐	-	๘๐,๐๐๐	-	๘๐,๐๐๐	จำนวน ๑ ครั้ง	พนักงาน ลูกจ้าง ของ อบต. เขาย้อยได้รับการ พัฒนาศักยภาพ ในการปฏิบัติงาน เพิ่มขึ้น	สำนักปลัด

แบบ ผ.๐๒

- ก. ยุทธศาสตร์จังหวัดที่ ๒ การเสริมสร้างความมั่นคง ความสงบเรียบร้อย และสังคมคุณภาพที่พึ่งตนเองได้ ด้วยศาสตร์พระราชา
 ข. ยุทธศาสตร์การพัฒนาของ อปท. ในเขตจังหวัดเพชรบุรี ที่ ๗ การบริหารจัดการที่ดีในองค์กรและการมีส่วนร่วมของประชาชน
 ๕. ยุทธศาสตร์การพัฒนาด้านการบริหารจัดการบ้านเมืองที่ดี
 แผนงานบริหารงานทั่วไป

ที่	โครงการ	วัตถุประสงค์	เป้าหมาย (ผลผลิตของ โครงการ)	งบประมาณ					ตัวชี้วัด (KPI)	ผลที่คาดว่าจะ ได้รับ	หน่วยงาน รับผิดชอบหลัก
				๒๕๖๖ (บาท)	๒๕๖๗ (บาท)	๒๕๖๘ (บาท)	๒๕๖๙ (บาท)	๒๕๗๐ (บาท)			
๓	โครงการจัดทำแผนที่ ภาษีและทะเบียน ทรัพย์สิน	เพื่อเพิ่ม ประสิทธิภาพ ในการจัดเก็บ ภาษี	จัดทำแผนที่ภาษีใน เขต อบต. ๘ หมู่บ้าน ๓ ตำบล	๕๐,๐๐๐	๕๐,๐๐๐	๕๐,๐๐๐	๕๐,๐๐๐	๕๐,๐๐๐	จำนวน ๑ ครั้ง	อบต.สามารถ จัดเก็บภาษีได้ ครบทั้ง ๘ หมู่บ้าน	กองคลัง
๔	โครงการอบต. สัญจร	เพื่อเพิ่ม ประสิทธิภาพ ในการจัดเก็บ ภาษี	ผู้ชำระภาษีภายใน ระยะที่กำหนด	๑๐,๐๐๐	๑๐,๐๐๐	๑๐,๐๐๐	๑๐,๐๐๐	๑๐,๐๐๐	จำนวน ๑ ครั้ง	อบต.สามารถ จัดเก็บภาษีได้ ครบตาม เป้าหมายภายใน ระยะเวลาที่ กำหนด	กองคลัง

- ก. ยุทธศาสตร์จังหวัดที่ ๒ การเสริมสร้างความมั่นคง ความสงบเรียบร้อย และสังคมคุณภาพที่พึ่งตนเองได้ ด้วยศาสตร์พระราช
 ข. ยุทธศาสตร์การพัฒนาของ อปท. ในเขตจังหวัดเพชรบุรี ที่ ๗ การบริหารจัดการที่ดีในองค์กรและการมีส่วนร่วมของประชาชน
 ๕. ยุทธศาสตร์การพัฒนาด้านการบริหารจัดการบ้านเมืองที่ดี
 แผนงานบริหารงานทั่วไป

แบบ ผ.๐๒

ที่	โครงการ	วัตถุประสงค์	เป้าหมาย (ผลผลิตของ โครงการ)	งบประมาณ					ตัวชี้วัด (KPI)	ผลที่คาดว่าจะ ได้รับ	หน่วยงาน รับผิดชอบหลัก
				๒๕๖๖ (บาท)	๒๕๖๗ (บาท)	๒๕๖๘ (บาท)	๒๕๖๙ (บาท)	๒๕๗๐ (บาท)			
๕	อบรมคุณธรรมจริยธรรมผู้ดำรงตำแหน่งทางการเมือง ข้าราชการเจ้าหน้าที่ของรัฐ	เพื่อให้ผู้บริหารสมาชิกสภาพนักงานส่วนตำบล มีความรู้ความเข้าใจเกี่ยวกับคุณธรรมจริยธรรมที่ต้องใช้ในการปฏิบัติงาน	ผู้บริหาร สมาชิกสภาพนักงานส่วนตำบล จำนวน ๔๐ คน	๕๐,๐๐๐	๕๐,๐๐๐	๕๐,๐๐๐	๕๐,๐๐๐	๕๐,๐๐๐	ผู้ร่วมโครงการได้ร้อยละ ๘๐	เพื่อให้ผู้บริหารสมาชิกสภาพนักงานส่วนตำบล มีความรู้ความเข้าใจเกี่ยวกับคุณธรรมจริยธรรมที่ต้องใช้ในการปฏิบัติงาน	สำนักปลัด/กองสวัสดิการสังคม
๖	วันเฉลิมพระชนมพรรษาสมเด็จพระนางเจ้าสิริกิติ์ พระบรมราชินีนาถ พระบรมราชชนนีพันปีหลวง	เพื่อร่วมเทิดพระเกียรติ	ประชาชนในตำบลและอบต.ร่วมเทิดพระเกียรติ	๓๐,๐๐๐	๓๐,๐๐๐	๓๐,๐๐๐	๓๐,๐๐๐	๓๐,๐๐๐	จำนวน ๑ ครั้ง	ประชาชนได้เข้าร่วมเทิดพระเกียรติ	สำนักปลัด
๗	วันเฉลิมพระชนมพรรษาสมเด็จพระนางเจ้าฯ พระบรมราชินี	เพื่อร่วมเทิดพระเกียรติ	ประชาชนในตำบลและอบต.ร่วมเทิดพระเกียรติ	๓๐,๐๐๐	๓๐,๐๐๐	๓๐,๐๐๐	๓๐,๐๐๐	๓๐,๐๐๐	จำนวน ๑ ครั้ง	ประชาชนได้เข้าร่วมเทิดพระเกียรติ	สำนักปลัด

- ก. ยุทธศาสตร์จังหวัดที่ ๒ การเสริมสร้างความมั่นคง ความสงบเรียบร้อย และสังคมคุณภาพที่พึ่งตนเองได้ ด้วยศาสตร์พระราชา
 ข. ยุทธศาสตร์การพัฒนาของ อปท. ในเขตจังหวัดเพชรบุรี ที่ ๗ การบริหารจัดการที่ดีในองค์กรและการมีส่วนร่วมของประชาชน
 ๕. ยุทธศาสตร์การพัฒนาด้านการบริหารจัดการบ้านเมืองที่ดี
 แผนงานบริหารงานทั่วไป

แบบ ผ.๐๒

ที่	โครงการ	วัตถุประสงค์	เป้าหมาย (ผลผลิตของ โครงการ)	งบประมาณ					ตัวชี้วัด (KPI)	ผลที่คาดว่าจะ ได้รับ	หน่วยงาน รับผิดชอบหลัก
				๒๕๖๖ (บาท)	๒๕๖๗ (บาท)	๒๕๖๘ (บาท)	๒๕๖๙ (บาท)	๒๕๗๐ (บาท)			
๘	วันเฉลิมพระชนมพรรษา พระบาทสมเด็จพระ เจ้าอยู่หัว	เพื่อร่วม เทิดพระเกียรติ	ประชาชนใน ตำบลและอบต. ร่วม เทิดพระเกียรติ	๓๐,๐๐๐	๓๐,๐๐๐	๓๐,๐๐๐	๓๐,๐๐๐	๓๐,๐๐๐	จำนวน๑ ครั้ง	ประชาชนได้เข้า ร่วมเทิด พระเกียรติและ ทำกิจกรรม ร่วมกัน	สำนักปลัด
๙	เสริมสร้างความจงรักภักดี ต่อสถาบัน พระมหากษัตริย์	เพื่อแสดงความ จงรักภักดีต่อสถาบัน พระมหากษัตริย์	ประชาชน ๘ หมู่บ้าน	๑๐๐,๐๐๐	๑๐๐,๐๐๐	๑๐๐,๐๐๐	๑๐๐,๐๐๐	๑๐๐,๐๐๐	๘ หมู่บ้าน	ประชาชนร่วม ปกป้องสถาบัน และวันสำคัญ ของชาติ	สำนักปลัด
๑๐	อุดหนุนสถานที่กลางศูนย์ ปฏิบัติการร่วมของ อปท. โครงการบริหารศูนย์ ปฏิบัติการร่วมในการ ช่วยเหลือประชาชนของ องค์กรปกครองส่วน ท้องถิ่นระดับอำเภอ เขาย้อย	เพื่อให้ประชาชนที่ ประสบสาธารณภัย และปัญหาคุณภาพ ชีวิต ปัญหาโรค ระบาดหรือ โรคติดต่อได้รับการ ช่วยเหลือและมี คุณภาพชีวิตที่ดีขึ้น	ประชาชนมี คุณภาพชีวิตที่ดี	๒๕,๐๐๐	๒๕,๐๐๐	๒๕,๐๐๐	๒๕,๐๐๐	๒๕,๐๐๐	จำนวน ๑ ครั้ง	ประชาชนได้รับ การช่วยเหลือ และมีคุณภาพ ชีวิตที่ดีขึ้น	กองคลัง
รวม	๑๐ โครงการ			๖๐๕,๐๐๐	๕๒๕,๐๐๐	๖๐๕,๐๐๐	๕๒๕,๐๐๐	๖๐๕,๐๐๐			

แบบ ผ.๐๒

- ก. ยุทธศาสตร์จังหวัดที่ ๑ การพัฒนาความมั่นคงด้านเศรษฐกิจจากฐานการท่องเที่ยว การค้า การบริการ และการเกษตรแบบ ครบวงจร
 ข. ยุทธศาสตร์การพัฒนาของ อปท. ในเขตจังหวัดเพชรบุรี ที่ ๗ การบริหารจัดการที่ดีในองค์กรและการมีส่วนร่วมของประชาชน
 ๕. ยุทธศาสตร์การพัฒนาด้านการบริหารจัดการบ้านเมืองที่ดี
 แผนงานอุตสาหกรรมและการโยธา

ที่	โครงการ	วัตถุประสงค์	เป้าหมาย (ผลผลิตของ โครงการ)	งบประมาณ					ตัวชี้วัด (KPI)	ผลที่คาดว่าจะ ได้รับ	หน่วยงาน รับผิดชอบหลัก
				๒๕๖๖ (บาท)	๒๕๖๗ (บาท)	๒๕๖๘ (บาท)	๒๕๖๙ (บาท)	๒๕๗๐ (บาท)			
๑.	โครงการปรับปรุงต่อ เติมที่ทำการองค์การ บริหารส่วนตำบล เขาย้อย หมู่ ๑ ต.เขาย้อย	เพื่อปรับเปลี่ยนพื้นที่ ทำงานและ รองรับพนักงานที่ เพิ่มขึ้นเนื่องจาก สถานที่เดิมคับ แคบไม่เพียงพอ ในการบริการ ประชาชนเพื่อให้ สถานที่มีความ พร้อมในการ ขอรับบริการ	ปรับปรุงต่อเติม ขยายพื้นที่ทำการ องค์การบริหาร ส่วนตำบล เขาย้อยตามแบบ ที่ อบต.กำหนด	-	-	-	-	๑,๕๐๐,๐๐๐	- อ า ค า ร สถานที่ได้ มาตรฐาน -ประชาชน ได้รับการ บริการ	-ประชาชนได้รับ ความสะดวกใน การขอรับบริการ -มีสถานที่ สำหรับรองรับ ปริมาณงานที่จะ เพิ่มขึ้นใน อนาคต -พนักงานมีพื้นที่ สำหรับการ ปฏิบัติงาน	กองช่าง
รวม	๑ โครงการ			-	-	-	-	๑,๕๐๐,๐๐๐			

รายละเอียดโครงการพัฒนา
ที่นำมาจากแผนพัฒนาหมู่บ้านและแผนพัฒนาชุมชน
(พ.ศ. ๒๕๖๖ - ๒๕๗๐)
องค์การบริหารส่วนตำบลเขาย้อย

แบบ ผ.๐๒/๑

- ก. ยุทธศาสตร์จังหวัดที่ ๑ การพัฒนาความมั่นคงด้านเศรษฐกิจจากฐานการท่องเที่ยว การค้า การบริการ และการเกษตรแบบครบวงจร
ข. ยุทธศาสตร์การพัฒนาของ อปท. ในเขตจังหวัดเพชรบุรี ที่ ๑ โครงสร้างพื้นฐาน
๑. ยุทธศาสตร์การพัฒนาด้านโครงสร้างพื้นฐาน และแหล่งน้ำ

ที่	โครงการ	วัตถุประสงค์	เป้าหมาย (ผลผลิตของ โครงการ)	งบประมาณ					ตัวชี้วัด (KPI)	ผลที่คาดว่าจะ ได้รับ	หน่วยงาน รับผิดชอบหลัก
				๒๕๖๖ (บาท)	๒๕๖๗ (บาท)	๒๕๖๘ (บาท)	๒๕๖๙ (บาท)	๒๕๗๐ (บาท)			
๑	ก่อสร้างถนนคอนกรีตเสริมเหล็กซอยบ้านนายแดง ถึงฝายน้ำล้น ม.๑ ต.เขาย้อย	เพื่อให้ประชาชนในพื้นที่ที่มีถนนสำหรับใช้ในการคมนาคมได้อย่างสะดวกรวดเร็ว	ถนนกว้าง ๔ ม. ยาว ๑๗๐ ม. หนา ๐.๑๕ ม.	-	๓๘๐,๐๐๐	-	-	-	ถนนที่ได้มาตรฐาน	ประชาชนได้รับความสะดวกในการเดินทาง สัญจร	กองช่าง
๒	โครงการก่อสร้างถนนคอนกรีตเสริมเหล็กพร้อมรางระบายน้ำซอยห้วยกระแทก-ไร่เจ๊ก ม.๑ ต.เขาย้อย	เพื่อให้ประชาชนในพื้นที่ที่มีถนนสำหรับใช้ในการคมนาคมได้อย่างสะดวกรวดเร็ว	ถนนกว้าง ๔ ม. ยาว ๔๐๐ ม. หนา ๐.๑๕ ม. พร้อมรางระบายน้ำรูปตัววี ยาว๔๐๐ ม.	-	-	-	-	๒,๕๐๐,๐๐๐	ถนนที่ได้มาตรฐาน	ประชาชนได้รับความสะดวกในการเดินทาง สัญจร	กองช่าง
๓	โครงการก่อสร้างถนนคอนกรีตเสริมซอยบ้านนายหยด ป้อมสิงห์ ม. ๑ ต.เขาย้อย	เพื่อให้ประชาชนในพื้นที่ที่มีถนนสำหรับใช้ในการคมนาคมได้อย่างสะดวกรวดเร็ว	ถนนกว้าง ๔ ม. ยาว ๑๑๕ ม. หนา ๐.๑๕ ม.	-	๒๕๕,๐๐๐	-	-	-	ถนนที่ได้มาตรฐาน	ประชาชนได้รับความสะดวกในการเดินทาง สัญจร	กองช่าง

รายละเอียดโครงการพัฒนา
ที่นำมาจากแผนพัฒนาหมู่บ้านและแผนพัฒนาชุมชน
(พ.ศ. ๒๕๖๖ - ๒๕๗๐)
องค์การบริหารส่วนตำบลเขาย้อย

แบบ ผ.๐๒/๑

- ก. ยุทธศาสตร์จังหวัดที่ ๑ การพัฒนาความมั่นคงด้านเศรษฐกิจจากฐานการท่องเที่ยว การค้า การบริการ และการเกษตรแบบครบวงจร
ข. ยุทธศาสตร์การพัฒนาของ อปท. ในเขตจังหวัดเพชรบุรี ที่ ๑ โครงสร้างพื้นฐาน
๑. ยุทธศาสตร์การพัฒนาด้านโครงสร้างพื้นฐาน และแหล่งน้ำ

ที่	โครงการ	วัตถุประสงค์	เป้าหมาย (ผลผลิตของ โครงการ)	งบประมาณ					ตัวชี้วัด (KPI)	ผลที่คาดว่าจะได้รับ	ที่มาของ โครงการ	หน่วยงาน รับผิดชอบหลัก
				๒๕๖๖ (บาท)	๒๕๖๗ (บาท)	๒๕๖๘ (บาท)	๒๕๖๙ (บาท)	๒๕๗๐ (บาท)				
๔	โครงการก่อสร้างถนนคอนกรีตเสริมทางเข้าเจ้าพ่อขุนศรี หมู่ ๑ ต.เขาย้อย	เพื่อให้ประชาชนมีถนนสำหรับใช้ในการคมนาคมได้อย่างสะดวกรวดเร็ว	ถนนกว้าง ๓.๕๐ ม. ยาว ๙๕ ม.หนา ๐.๑๕ ม.	๑๘๕,๐๐๐	-	-	-	-	ถนนที่ได้มาตรฐาน	ประชาชนได้รับความสะดวกในการเดินทางสัญจร	จากแผนหมู่บ้าน หมู่ ๑ ต.เขาย้อย	กองช่าง
๕	โครงการขุดลอกลำห้วยกระแทก ม. ๑ ต.เขาย้อย	เพื่อระบายน้ำ ป้องกันปัญหาน้ำท่วมขัง	ปากกว้าง ๖ ม. ก้นกว้าง ๓ ม. ลึก ๓ ม. ยาว ๖๐๐ ม.	-	๘๐,๐๐๐	-	-	-	คลองที่ได้มาตรฐาน	ลดปัญหาน้ำท่วมขัง	จากแผนหมู่บ้าน หมู่ ๑ ต.เขาย้อย	กองช่าง
๖	โครงการก่อสร้างถนนคอนกรีตเสริมเหล็กซอยบ้านนางเยาว์ หมู่ ๒ ต.เขาย้อย	เพื่อให้ประชาชนมีถนนสำหรับใช้ในการคมนาคมได้อย่างสะดวกรวดเร็ว	ถนนกว้าง ๔ ม. ยาว ๔๐๐ ม.หนา ๐.๑๕ ม.	-	-	-	-	๘๘๐,๐๐๐	ถนนที่ได้มาตรฐาน	ประชาชนได้รับความสะดวกในการเดินทางสัญจร	จากแผนหมู่บ้าน หมู่ ๒ ต.เขาย้อย	กองช่าง

**รายละเอียดโครงการพัฒนา
ที่นำมาจากแผนพัฒนาหมู่บ้านและแผนพัฒนาชุมชน
(พ.ศ. ๒๕๖๖ - ๒๕๗๐)
องค์การบริหารส่วนตำบลเขาย้อย**

แบบ ผ.๐๒/๑

- ก. ยุทธศาสตร์จังหวัดที่ ๑ การพัฒนาความมั่นคงด้านเศรษฐกิจจากฐานการท่องเที่ยว การค้า การบริการ และการเกษตรแบบครบวงจร
 ข. ยุทธศาสตร์การพัฒนาของ อปท. ในเขตจังหวัดเพชรบุรี ที่ ๑ โครงสร้างพื้นฐาน
 ๑. ยุทธศาสตร์การพัฒนาด้านโครงสร้างพื้นฐาน และแหล่งน้ำ

ที่	โครงการ	วัตถุประสงค์	เป้าหมาย (ผลผลิตของ โครงการ)	งบประมาณ					ตัวชี้วัด (KPI)	ผลที่คาดว่าจะได้รับ	ที่มาของ โครงการ	หน่วยงาน รับผิดชอบหลัก
				๒๕๖๖ (บาท)	๒๕๖๗ (บาท)	๒๕๖๘ (บาท)	๒๕๖๙ (บาท)	๒๕๗๐ (บาท)				
๗	ก่อสร้างถนนคอนกรีตเสริมเหล็กสายหนองพวง- โค้งสวรรค์ ม. ๒ ต.เขาย้อย	เพื่อให้ประชาชนมีถนนสำหรับใช้ในภาคฝนได้สะดวก รวดเร็ว	ถนนกว้าง ๕ ม. ยาว ๓,๕๐๐ ม. หนา ๐.๑๕ ม.	-	-	๙,๖๐๐,๐๐๐	-	-	ถนนที่ได้มาตรฐาน	ประชาชนได้รับความสะดวกในการเดินทางสัญจร	จากแผนหมู่บ้าน หมู่ ๒ ต.เขาย้อย	กองช่าง
๘	โครงการก่อสร้างแนวป้องกันน้ำกัดเซาะตลิ่งพร้อมราวกันตก บริเวณลำห้วยใหญ่ หมู่ที่ ๒ ตำบลเขาย้อย	เพื่อป้องกันการพังทลายของตลิ่งและความสะดวกปลอดภัยในการสัญจร	งานเรียงหินใหญ่ ยาวแนวสูง ๔ ม. ยาว ๔๕ ม. และเรียงหินใหญ่บรรจุกล่องตาข่าย ความสูงไม่น้อยกว่า ๔ ม. ยาว ๒๐ ม. พร้อมราวกันตกยาว ๕๒ ม.	-	-	-	-	๑,๑๗๐,๐๐๐	จำนวนประชาชนที่ได้รับความสะดวกปลอดภัยในการสัญจร	ประชาชนได้รับความสะดวกปลอดภัยในการสัญจร	จากแผนหมู่บ้าน หมู่ ๒ ต.เขาย้อย	กองช่าง

รายละเอียดโครงการพัฒนา
ที่นำมาจากแผนพัฒนาหมู่บ้านและแผนพัฒนาชุมชน
(พ.ศ. ๒๕๖๖ - ๒๕๗๐)
องค์การบริหารส่วนตำบลเขาย้อย

แบบ ผ.๐๒/๑

- ก. ยุทธศาสตร์จังหวัดที่ ๑ การพัฒนาความมั่นคงด้านเศรษฐกิจจากฐานการท่องเที่ยว การค้า การบริการ และการเกษตรแบบครบวงจร
ข. ยุทธศาสตร์การพัฒนาของ อปท. ในเขตจังหวัดเพชรบุรี ที่ ๑ โครงสร้างพื้นฐาน
๑. ยุทธศาสตร์การพัฒนาด้านโครงสร้างพื้นฐาน และแหล่งน้ำ

ที่	โครงการ	วัตถุประสงค์	เป้าหมาย (ผลผลิตของ โครงการ)	งบประมาณ					ตัวชี้วัด (KPI)	ผลที่คาดว่าจะได้รับ	ที่มาของ โครงการ	หน่วยงาน รับผิดชอบหลัก
				๒๕๖๖ (บาท)	๒๕๖๗ (บาท)	๒๕๖๘ (บาท)	๒๕๖๙ (บาท)	๒๕๗๐ (บาท)				
๙	โครงการก่อสร้างถนนคอนกรีตเสริมสายบ้านห้วยใหญ่-สระพุกเหตุ หมู่ ๒ ต.เขาย้อย	เพื่อให้ประชาชนมีถนนสำหรับใช้ในการคมนาคมได้อย่างสะดวก รวดเร็ว	ถนนกว้าง ๔ ม. ยาว ๓๘๐ ม. หนา ๐.๑๕ ม.	-	-	-	๘๔๐,๐๐ ๐	-	ถนนที่ได้มาตรฐาน	ประชาชนได้รับความสะดวกในการเดินทาง สัญจร	จากแผนหมู่บ้าน หมู่ ๒ ต.เขาย้อย	กองช่าง
๑๐	โครงการก่อสร้างถนนคอนกรีตเสริมเหล็กซอยบ้าน นายสม ช่วงชู หมู่ ๒ ต.เขาย้อย	เพื่อให้ประชาชนมีถนนสำหรับใช้ในการคมนาคมได้อย่างสะดวก รวดเร็ว	ถนนกว้าง ๔ ม. ยาว ๕๐๐ ม. หนา ๐.๑๕ ม.	-	-	-	๕๕๐,๐๐ ๐	๕๕๐,๐๐ ๐	ถนนที่ได้มาตรฐาน	ประชาชนได้รับความสะดวกในการเดินทาง สัญจร	จากแผนหมู่บ้าน หมู่ ๒ ต.เขาย้อย	กองช่าง
๑๑	ติดตั้งหม้อแปลงโรงสูบน้ำเพื่อการเกษตร หมู่ ๒ ต.เขาย้อย	เพื่อให้เกษตรกรมีไฟฟ้าใช้ในการสูบน้ำสำหรับการเกษตร	หม้อแปลง จำนวน ๑ จุด	-	-	-	๔๐๐,๐๐ ๐	-	มีระบบจำหน่ายไฟฟ้าที่ได้มาตรฐาน	ลดปัญหาการขาดแคลนน้ำในการทำ การเกษตร	จากแผนหมู่บ้าน หมู่ ๒ ต.เขาย้อย	กองช่าง (อุดหนุน การไฟฟ้า ฯ)
๑๒	ขุดลอก สาธารณประโยชน์ลำห้วยห้วยใหญ่ ม. ๒ ต.เขาย้อย	เพื่อเป็นแหล่งน้ำทางการเกษตรและการเลี้ยงสัตว์ การอุปโภค	ขนาดปากกว้าง ๖ ม. ก้นกว้าง ๓ ม.ลึก เฉลี่ย ๓ ม. ระยะทาง ๒,๐๐๐ ม	-	๘๙๐,๐๐๐	-	-	-	ลำห้วยที่ได้มาตรฐาน	ประชาชนมีแหล่งน้ำไว้ใช้ อุปโภคบริโภค		กองช่าง

รายละเอียดโครงการพัฒนา
ที่นำมาจากแผนพัฒนาหมู่บ้านและแผนพัฒนาชุมชน
(พ.ศ. ๒๕๖๖ - ๒๕๗๐)
องค์การบริหารส่วนตำบลเขาย้อย

แบบ ผ.๐๒/๑

- ก. ยุทธศาสตร์จังหวัดที่ ๑ การพัฒนาความมั่นคงด้านเศรษฐกิจจากฐานการท่องเที่ยว การค้า การบริการ และการเกษตรแบบครบวงจร
ข. ยุทธศาสตร์การพัฒนาของ อปท. ในเขตจังหวัดเพชรบุรี ที่ ๑ โครงสร้างพื้นฐาน
๑. ยุทธศาสตร์การพัฒนาด้านโครงสร้างพื้นฐาน และแหล่งน้ำ

ที่	โครงการ	วัตถุประสงค์	เป้าหมาย (ผลผลิตของ โครงการ)	งบประมาณ					ตัวชี้วัด (KPI)	ผลที่คาดว่าจะ ได้รับ	หน่วยงาน รับผิดชอบหลัก
				๒๕๖๖ (บาท)	๒๕๖๗ (บาท)	๒๕๖๘ (บาท)	๒๕๖๙ (บาท)	๒๕๗๐ (บาท)			
๑๓	โครงการปรับปรุงต่อเติมศาลาเอนกประสงค์ ศาลาพุกะตุ หมู่ที่ ๒ ต.เขาย้อย	เพื่อให้สถานที่มีความพร้อมในการให้บริการประชาชน	ปรับปรุงอาคารเดิม กว้าง ๖ ม. ยาว ๑ ม. ด้านข้างขนาดกว้าง ๒.๕ ม. ยาว ๑๒ ม. ด้านหน้าขนาดกว้าง ๔ ม. ยาว ๘.๕ ม. ด้านหลังขนาดกว้าง ๓ ม. ยาว ๔ ม.	-	-	-	๔๘๐,๐๐๐	-	อาคารได้มาตรฐาน	ประชาชนได้รับความสะดวกในการใช้สถานที่	กองช่าง
๑๔	โครงการก่อสร้างถนนลูกรังเลียวลำห้วยเขาพระบริเวณสะพานเขาพระ-อ่างเก็บน้ำเขาพระ หมู่ ๑ ต.ทับคาง	เพื่อให้ประชาชนในพื้นที่มีถนนสำหรับใช้ในการคมนาคมได้อย่างสะดวกรวดเร็ว	ถนนกว้าง ๕ ม. ยาว ๗๐๐ ม. หนา ๐.๒๐ ม.	-	-	-	๕๓๐,๐๐๐	-	ถนนที่ได้มาตรฐาน	ประชาชนได้รับความสะดวกในการเดินทางสัญจรไปมา	กองช่าง

รายละเอียดโครงการพัฒนา
ที่นำมาจากแผนพัฒนาหมู่บ้านและแผนพัฒนาชุมชน
(พ.ศ. ๒๕๖๖ - ๒๕๗๐)
องค์การบริหารส่วนตำบลเขาย้อย

แบบ ผ.๐๒/๑

- ก. ยุทธศาสตร์จังหวัดที่ ๑ การพัฒนาความมั่นคงด้านเศรษฐกิจจากฐานการท่องเที่ยว การค้า การบริการ และการเกษตรแบบครบวงจร
- ข. ยุทธศาสตร์การพัฒนาของ อปท. ในเขตจังหวัดเพชรบุรี ที่ ๑ โครงสร้างพื้นฐาน
๑. ยุทธศาสตร์การพัฒนาด้านโครงสร้างพื้นฐาน และแหล่งน้ำ

ที่	โครงการ	วัตถุประสงค์	เป้าหมาย (ผลผลิตของ โครงการ)	งบประมาณ					ตัวชี้วัด (KPI)	ผลที่คาดว่าจะ ได้รับ	หน่วยงาน รับผิดชอบหลัก
				๒๕๖๖ (บาท)	๒๕๖๗ (บาท)	๒๕๖๘ (บาท)	๒๕๖๙ (บาท)	๒๕๗๐ (บาท)			
๑๕	ก่อสร้างโคม่ไฟฟ้าทง สาธารณะเลียบลำห้วย เขาพระบริเวณสะพาน เขาพระอ่างเก็บน้ำเขา พระ หมู่ ๑ ต.ทับคาง	เพื่อให้ประชาชน มีไฟฟ้าที่สว่าง ตามทาง สาธารณะและ ป้องกันอุบัติเหตุ	ระยะทาง ๔๐๐ ม. จำนวน ๕ ต้น	-	-	-	๓๕๐,๐๐๐	-	มีระบบ ไฟฟ้าที่ได้ มาตรฐาน	ประชาชน ได้รับความ สะดวกสบาย ยามค่ำคืน	กองช่าง
๑๖	โครงการก่อสร้างราง ระบายน้ำขอยบ้าน นายเฉลิม เพื่อกงม ม.๑ ต. ทับคาง	เพื่อให้ประชาชน มีถนนในการ คมนาคมได้อย่าง สะดวกรวดเร็ว	ถนนกว้าง ๐.๔๐ ม. ยาว ๒๐๐ ม.	-	-	-	๕๐๐,๐๐๐	-	ถนนที่ได้ มาตรฐาน	ประชาชน ได้รับความ สะดวกในการ เดินทางสัญจร ไปมา	กองช่าง

รายละเอียดโครงการพัฒนา
ที่นำมาจากแผนพัฒนาหมู่บ้านและแผนพัฒนาชุมชน
(พ.ศ. ๒๕๖๖ - ๒๕๗๐)
องค์การบริหารส่วนตำบลเขาย้อย

แบบ ผ.๐๒/๑

- ก. ยุทธศาสตร์จังหวัดที่ ๑ การพัฒนาความมั่นคงด้านเศรษฐกิจจากฐานการท่องเที่ยว การค้า การบริการ และการเกษตรแบบครบวงจร
ข. ยุทธศาสตร์การพัฒนาของ อปท. ในเขตจังหวัดเพชรบุรี ที่ ๑ โครงสร้างพื้นฐาน
๑. ยุทธศาสตร์การพัฒนาด้านโครงสร้างพื้นฐาน และแหล่งน้ำ

ที่	โครงการ	วัตถุประสงค์	เป้าหมาย (ผลผลิตของ โครงการ)	งบประมาณ					ตัวชี้วัด (KPI)	ผลที่คาดว่าจะ ได้รับ	หน่วยงาน รับผิดชอบหลัก
				๒๕๖๖ (บาท)	๒๕๖๗ (บาท)	๒๕๖๘ (บาท)	๒๕๖๙ (บาท)	๒๕๗๐ (บาท)			
๑๗	ก่อสร้างถนนดินลูกรัง พร้อมผิวจราจรหิน คลุกซอยบ้านลุงริน หมู่ที่ ๑ สระพัง	เพื่อให้ประชาชนมี ถนนสำหรับใช้ในการ คมนาคมได้ อย่างสะดวก รวดเร็ว	ถนนกว้าง ๔ ม. ยาว ๘๐๐ ม. หนา ๐.๒๐ ม	-	-	-	๔๘๐,๐๐๐	-	ประชาชนมี ถนนในการ สัญจร	ประชาชนได้รับ ความสะดวกใน การเดินทาง สัญจรไปมา	กองช่าง
๑๘	โครงการก่อสร้างถนน คสล.ซอยบ้านนาง มันส์ เทียนเงินหมู่ ๔ ต.ทับคา	เพื่อให้ประชาชนมี ถนนในการ คมนาคมได้อย่าง สะดวกรวดเร็ว	กว้าง ๔ ม. ยาว ๓๑๕ ม. หนา ๐.๑๕ ม.	-	-	-	๗๐๐,๐๐๐	-	ถนนที่ได้ มาตรฐาน	ประชาชนได้รับ ความสะดวกใน การเดินทาง	กองช่าง
๑๙	โครงการก่อสร้างถนน คสล.ซอยบ้านนาย อำนาจ ดอกบัวหมู่ ๔ ต.ทับคา	เพื่อให้ประชาชนมี ถนนใช้ในการ คมนาคม สะดวกรวดเร็ว	กว้าง ๔ ม. ยาว ๕๐ ม. หนา ๐.๑๕ ม.	-	-	-	๑๑๐,๐๐๐	-	ถนนที่ได้ มาตรฐาน	ประชาชนได้รับ ความสะดวก การเดินทาง	กองช่าง

รายละเอียดโครงการพัฒนา
ที่นำมาจากแผนพัฒนาหมู่บ้านและแผนพัฒนาชุมชน
(พ.ศ. ๒๕๖๖ - ๒๕๗๐)
องค์การบริหารส่วนตำบลเขาย้อย

แบบ ผ.๐๒/๑

- ก. ยุทธศาสตร์จังหวัดที่ที่ ๑ การพัฒนาความมั่นคงด้านเศรษฐกิจจากฐานการท่องเที่ยว การค้า การบริการ และการเกษตรแบบครบวงจร
ข. ยุทธศาสตร์การพัฒนาของ อปท. ในเขตจังหวัดเพชรบุรี ที่ ๑ โครงสร้างพื้นฐาน
๑. ยุทธศาสตร์การพัฒนาด้านโครงสร้างพื้นฐาน และแหล่งน้ำ

ที่	โครงการ	วัตถุประสงค์	เป้าหมาย (ผลผลิตของ โครงการ)	งบประมาณ					ตัวชี้วัด (KPI)	ผลที่คาดว่าจะได้รับ	หน่วยงาน รับผิดชอบหลัก
				๒๕๖๖ (บาท)	๒๕๖๗ (บาท)	๒๕๖๘ (บาท)	๒๕๖๙ (บาท)	๒๕๗๐ (บาท)			
๒๐	ขุดลอกคลอง สาธารณะบริเวณ ม. ๗ ต.เขาย้อย	เพื่อเป็นแหล่งน้ำ ทางการเกษตร และการเลี้ยงสัตว์ การอุปโภค	ขนาดกว้าง ๖ ม. ลึก ๓ ม. ก้นกว้าง ๓ม. ยาว ๓,๐๐๐ ม.คิดเป็นปริมาตร ดินขุดไม่น้อยกว่า ๑๖,๕๐๐ ลบ.ม.	-	-	๔๙๕,๐๐๐	-	-	คลองที่ได้ มาตรฐาน	ประชาชนมี แหล่งน้ำไว้ใช้ อุปโภค บริโภค	กองช่าง
๒๑	ก่อสร้างระบบ กระจายเสียง ทางไกลอัตโนมัติ ชนิดไร้สาย	เพื่อให้ประชาชน ได้รับข้อมูล ข่าวสารได้อย่าง ทั่วถึง	ระบบกระจาย เสียงครบ ครอบคลุมทุกหมู่ ในพื้นที่ อบต.เขาย้อย	-	-	-	-	๑,๖๐๐,๐๐๐	ประชาชน ได้รับ ข่าวสาร ๑๐๐%	ประชาชน ได้รับข้อมูล ข่าวสารทั่วถึง ทุกชุมชน	กองช่าง
รวม	๒๑ โครงการ			๑๘๕,๐๐๐	๑,๖๐๕,๐๐๐	๑๐,๐๙๕,๐๐๐	๔,๙๔๐,๐๐๐	๖,๗๐๐,๐๐๐			

รายละเอียดโครงการพัฒนา
แผนพัฒนาท้องถิ่น (พ.ศ. ๒๕๖๖ - ๒๕๗๐)

แบบ ผ.๐๒/๒

โครงการที่เกี่วข้องกับภาพขององค์กรปกครองส่วนท้องถิ่นที่ใช้สำหรับการประสานแผนพัฒนาท้องถิ่น
องค์การบริหารส่วนตำบลเขาย้อย

- ก. ยุทธศาสตร์จังหวัดที่ ๑ การพัฒนาความมั่นคงด้านเศรษฐกิจจากฐานการท่องเที่ยว การค้า การบริการ และการเกษตรแบบครบวงจร
ข. ยุทธศาสตร์การพัฒนาของ อปท. ในเขตจังหวัดเพชรบุรี ที่ ๑ โครงสร้างพื้นฐาน
๑. ยุทธศาสตร์การพัฒนาด้านโครงสร้างพื้นฐาน และแหล่งน้ำ
แผนงานอุตสาหกรรมและการโยธา

ที่	โครงการ	วัตถุประสงค์	เป้าหมาย (ผลผลิตของ โครงการ)	งบประมาณ					ตัวชี้วัด (KPI)	ผลที่คาดว่าจะ ได้รับ	หน่วยงาน ที่จะขอ ประสาน
				๒๕๖๖ (บาท)	๒๕๖๗ (บาท)	๒๕๖๘ (บาท)	๒๕๖๙ (บาท)	๒๕๗๐ (บาท)			
๑	โครงการก่อสร้างสะพาน คสล. ข้ามคลอง ชลประทาน (บริเวณสนามกีฬา) หมู่ ๒ เขาย้อย	เพื่อให้ประชาชน ในพื้นที่มีถนน สำหรับการ คมนาคมได้อย่าง สะดวกรวดเร็ว	สะพานกว้าง ๑๐ ม. ยาว ๓๐ ม.	๕,๐๐๐,๐๐๐	๕,๐๐๐,๐๐๐	๕,๐๐๐,๐๐๐	๕,๐๐๐,๐๐๐	๕,๐๐๐,๐๐๐	ประชาชน มีเส้นทาง คมนาคม ที่สะดวก ปลอดภัย	ประชาชน ได้รับ ความ สะดวกใน การ เดินทาง สัญจร	กองช่าง
๒	โครงการก่อสร้าง ถนนลาดยางแอสฟัลต์ติก คอนกรีตสายหนองพวง - โค้งสวรรค์ หมู่ ๒ ต.เขาย้อย	เพื่อให้ประชาชน ในพื้นที่มีถนน สำหรับการ คมนาคมได้อย่าง สะดวกรวดเร็ว	ถนนกว้าง ๕ ม. ยาว ๓,๕๐๐ ม. หนา ๐.๑๕ ม.	๑๐,๐๐๐,๐๐๐	๑๐,๐๐๐,๐๐๐	๑๐,๐๐๐,๐๐๐	๑๐,๐๐๐,๐๐๐	๑๐,๐๐๐,๐๐๐	ประชาชน มีเส้นทาง คมนาคม ที่สะดวก ปลอดภัย	ประชาชน ได้รับ ความ สะดวกใน การ เดินทาง สัญจร	กองช่าง

ก. ยุทธศาสตร์จังหวัดที่ ๑ การพัฒนาความมั่นคงด้านเศรษฐกิจจากฐานการท่องเที่ยว การค้า การบริการ และการเกษตรแบบครบวงจร

ข. ยุทธศาสตร์การพัฒนาของ อปท. ในเขตจังหวัดเพชรบุรี ที่ ๑ โครงสร้างพื้นฐาน

๑. ยุทธศาสตร์การพัฒนาด้านโครงสร้างพื้นฐาน และแหล่งน้ำ

แผนงานอุตสาหกรรมและการโยธา

ที่	โครงการ	วัตถุประสงค์	เป้าหมาย (ผลผลิตของ โครงการ)	งบประมาณ					ตัวชี้วัด (KPI)	ผลที่คาดว่าจะ ได้รับ	หน่วยงาน ที่จะขอ ประสาน
				๒๕๖๖ (บาท)	๒๕๖๗ (บาท)	๒๕๖๘ (บาท)	๒๕๖๙ (บาท)	๒๕๗๐ (บาท)			
๓	โครงการปรับปรุง ซ่อมแซมขยายสะพาน คสล. ข้ามคลอง ชลประทาน (ถนนสาย บ้านแต่) หมู่ที่ ๒ ต.เขาย้อย	เพื่อให้ประชาชน มีถนนสำหรับใช้ ในการคมนาคม ได้อย่างสะดวก รวดเร็ว	ขนาดสะพาน กว้าง ๑๐ ม. ยาว ๓๐ ม.	๕,๐๐๐,๐๐๐	๕,๐๐๐,๐๐๐	๕,๐๐๐,๐๐๐	๕,๐๐๐,๐๐๐	๕,๐๐๐,๐๐๐	สะพานที่ได้ มาตรฐาน	ประชาชน ได้รับ ความ สะดวกใน การ เดินทาง สัญจรไป มา	กองช่าง
๔	โครงการปรับปรุง ซ่อมแซมขยายสะพาน คสล.ข้ามคลอง ชลประทาน เขานาค หมู่ ๑ ต.สระพัง	เพื่อให้ประชาชน มีถนนในการ คมนาคมได้อย่าง สะดวกรวดเร็ว	ขนาดสะพาน กว้าง ๑๒ ม. ยาว ๑๘ ม.	๕,๐๐๐,๐๐๐	๕,๐๐๐,๐๐๐	๕,๐๐๐,๐๐๐	๕,๐๐๐,๐๐๐	๕,๐๐๐,๐๐๐	ถนนที่ได้ มาตรฐาน	ประชาชน ได้รับ ความ สะดวกใน การ เดินทาง สัญจรไป มา	กองช่าง

ก. ยุทธศาสตร์จังหวัดที่ ๑ การพัฒนาความมั่นคงด้านเศรษฐกิจจากฐานการท่องเที่ยว การค้า การบริการ และการเกษตรแบบครบวงจร

ข. ยุทธศาสตร์การพัฒนาของ อปท. ในเขตจังหวัดเพชรบุรี ที่ ๑ โครงสร้างพื้นฐาน

๑. ยุทธศาสตร์การพัฒนาด้านโครงสร้างพื้นฐาน และแหล่งน้ำ

แผนงานอุตสาหกรรมและการโยธา

ที่	โครงการ	วัตถุประสงค์	เป้าหมาย (ผลผลิตของ โครงการ)	งบประมาณ					ตัวชี้วัด (KPI)	ผลที่คาดว่าจะ ได้รับ	หน่วยงาน ที่จะขอ ประสาน
				๒๕๖๖ (บาท)	๒๕๖๗ (บาท)	๒๕๖๘ (บาท)	๒๕๖๙ (บาท)	๒๕๗๐ (บาท)			
๕	ก่อสร้างถนนคอนกรีตเสริมเหล็กสายโรงเรียนห่มหมู - ถนนหนองแห่นสนามกอล์ฟ หมู่ ๒ ต.สระพัง	เพื่อให้ประชาชนมีถนนในการคมนาคมได้อย่างสะดวก รวดเร็ว	กว้าง ๔ ม. ยาว ๑,๗๒๐ ม. หนา ๐.๑๕ ม.	๔,๔๙๖,๐๐๐	๔,๔๙๖,๐๐๐	๔,๔๙๖,๐๐๐	๔,๔๙๖,๐๐๐	๔,๔๙๖,๐๐๐	ถนนที่ได้มาตรฐาน	ประชาชนได้รับความสะดวกในการเดินทางสัญจรไปมา	กองช่าง
๖	ก่อสร้างถนนลาดยางแอสฟัลต์ติกคอนกรีตสายเลียบบคลองชลประทานฝั่งตะวันตก (ช่วงโรงเรียนธรรมมิก ม.๑ ต.สระพัง - สะพานโรงเทียน กม ๑๐๐+๕๖๐) ม. ๒ ต.สระพัง	เพื่อให้ประชาชนมีถนนในการคมนาคมได้อย่างสะดวก รวดเร็ว	ถนนกว้าง ๖ม. ยาว ๑,๓๓๓ ม. หนา ๐.๑๕ ม.	๓,๕๐๐,๐๐๐	๓,๕๐๐,๐๐๐	๓,๕๐๐,๐๐๐	๓,๕๐๐,๐๐๐	๓,๕๐๐,๐๐๐	ถนนที่ได้มาตรฐาน	ประชาชนได้รับความสะดวกในการเดินทางสัญจรไปมา	กองช่าง
๗	ก่อสร้างถนนลาดยางแอสฟัลต์ติกคอนกรีต สายเลียบบคลองชลประทานฝั่งตะวันตก(ช่วงสะพาน บ้านหนองแห่น กม. ๙๙+๖๑๕ ถึงสะพานโรงเรียนห่มหมู กม. ๙๘+๖๕๓) ม.๒ ต.สระพัง	เพื่อให้ประชาชนมีถนนในการคมนาคมได้อย่างสะดวก รวดเร็ว	ถนนกว้าง ๖ ม. ยาว ๘๗๐ ม. หนา ๐.๑๕ ม.	๒,๓๐๐,๐๐๐	๒,๓๐๐,๐๐๐	๒,๓๐๐,๐๐๐	๒,๓๐๐,๐๐๐	๒,๓๐๐,๐๐๐	ถนนที่ได้มาตรฐาน	ประชาชนได้รับความสะดวกในการเดินทางสัญจร	กองช่าง

ก. ยุทธศาสตร์จังหวัดที่ ๑ การพัฒนาความมั่นคงด้านเศรษฐกิจจากฐานการท่องเที่ยว การค้า การบริการ และการเกษตรแบบครบวงจร

ข. ยุทธศาสตร์การพัฒนาของ อปท. ในเขตจังหวัดเพชรบุรี ที่ ๑ โครงสร้างพื้นฐาน

๑. ยุทธศาสตร์การพัฒนาด้านโครงสร้างพื้นฐาน และแหล่งน้ำ

แผนงานอุตสาหกรรมและการโยธา

ที่	โครงการ	วัตถุประสงค์	เป้าหมาย (ผลผลิตของ โครงการ)	งบประมาณ					ตัวชี้วัด (KPI)	ผลที่คาดว่าจะได้รับ	หน่วยงาน ที่จะขอ ประสาน
				๒๕๖๖ (บาท)	๒๕๖๗ (บาท)	๒๕๖๘ (บาท)	๒๕๖๙ (บาท)	๒๕๗๐ (บาท)			
๘	โครงการปรับปรุงซ่อมแซม ขยายสะพาน คสล. ข้าม คลองชลประทานหนอง แห่นหมู่ ๒ ต.สระพัง	เพื่อให้ ประชาชนใน พื้นที่มีถนน สำหรับใช้ในการ คมนาคมได้ อย่างสะดวก รวดเร็ว	สะพานกว้าง ๑๒ ม. ยาว ๑๕ ม	๕,๐๐๐,๐๐๐	๕,๐๐๐,๐๐๐	๕,๐๐,๐๐๐	๕,๐๐,๐๐๐	๕,๐๐,๐๐๐	ประชาชนมี เส้นทาง คมนาคมที่ สะดวก ปลอดภัย	ประชาชน ได้รับความ สะดวกในการ เดินทางสัญจร	กองช่าง
๙	โครงการปรับปรุงซ่อม สร้าง/ซ่อมแซม ถนนลาดยางแอสฟัลต์ติ กคอนกรีตโดยวิธี Pavement in - Place Recycling สายเพชร เกษม-เขาพระ หมู่ ๑ ต.ทับคา	เพื่อให้ ประชาชนใน พื้นที่มีถนนที่ได้ มาตรฐานในการ สัญจร	ถนนกว้าง ๖ เมตร ยาว ๑,๑๔๐ เมตร หนา ๐.๑๔ เมตร	๒,๖๐๐,๐๐๐	๒,๖๐๐,๐๐๐	๒,๖๐๐,๐๐๐	๒,๖๐๐,๐๐๐	๒,๖๐๐,๐๐๐	ถนนที่ได้ มาตรฐาน	ประชาชน ได้รับความ สะดวกในการ เดินทางสัญจร ไปมา	กองช่าง

- ก. ยุทธศาสตร์จังหวัดที่ ๑ การพัฒนาความมั่นคงด้านเศรษฐกิจจากฐานการท่องเที่ยว การค้า การบริการ และการเกษตรแบบครบวงจร
- ข. ยุทธศาสตร์การพัฒนาของ อปท. ในเขตจังหวัดเพชรบุรี ที่ ๑ โครงสร้างพื้นฐาน
๑. ยุทธศาสตร์การพัฒนาโครงสร้างพื้นฐาน และแหล่งน้ำ
- แผนงานอุตสาหกรรมและการโยธา

ที่	โครงการ	วัตถุประสงค์	เป้าหมาย (ผลผลิตของ โครงการ)	งบประมาณ					ตัวชี้วัด (KPI)	ผลที่คาดว่าจะ ได้รับ	หน่วยงาน ที่จะขอ ประสาน
				๒๕๖๖ (บาท)	๒๕๖๗ (บาท)	๒๕๖๘ (บาท)	๒๕๖๙ (บาท)	๒๕๗๐ (บาท)			
๑๐	โครงการก่อสร้างขยาย ถนนสายเพชรเกษม - เขาพระ หมู่ ๑ ต.ทับคา	เพื่อให้ประชาชน ในพื้นที่มีถนนที่ได้ มาตรฐานในการ สัญจร	ถนนกว้าง ๑๒ ม. ยาว ๔,๕๐๐ ม.	๓๐,๐๐๐,๐๐๐	๓๐,๐๐๐,๐๐๐	๓๐,๐๐๐,๐๐๐	๓๐,๐๐๐,๐๐๐	๓๐,๐๐๐,๐๐๐	ถนนที่ได้ มาตรฐาน	ประชาชนได้รับ ความสะดวกใน การเดินทาง สัญจรไปมา	กองช่าง
๑๑	ก่อสร้างถนนลาดยาง แอสฟัลต์ติกคอนกรีต สาย เลีย บ คล อง ชลประทานฝั่งตะวันตก ช่วงบ้านห้วยกระแทก ม.๑ ต.เขาย้อย - บ้าน นายธีระ หล้าแหล่ง ม. ๒ ต.ทับคา	เพื่อให้ประชาชน มีถนนสำหรับใช้ ในการคมนาคม ได้อย่างสะดวก รวดเร็ว	ถนนกว้าง ๖ ม. ยาว ๑,๖๙๕ ม. หนา ๐.๐๕ ม.	๔,๔๕๐,๐๐๐	๔,๔๕๐,๐๐๐	๔,๔๕๐,๐๐๐	๔,๔๕๐,๐๐๐	๔,๔๕๐,๐๐๐	ถนนที่ได้ มาตรฐาน	ประชาชน ได้รับความ สะดวกในการ เดินทางสัญจร ไปมา	กองช่าง

แบบ ผ.๐๒/๒

ก. ยุทธศาสตร์จังหวัดที่ ๑ การพัฒนาความมั่นคงด้านเศรษฐกิจจากฐานการท่องเที่ยว การค้า การบริการ และการเกษตรแบบครบวงจร

ข. ยุทธศาสตร์การพัฒนาของ อปท. ในเขตจังหวัดเพชรบุรี ที่ ๑ โครงสร้างพื้นฐาน

๑. ยุทธศาสตร์พัฒนาด้านโครงสร้างพื้นฐาน และแหล่งน้ำ

แผนงานอุตสาหกรรมและการโยธา

ที่	โครงการ	วัตถุประสงค์	เป้าหมาย (ผลผลิตของ โครงการ)	งบประมาณ					ตัวชี้วัด (KPI)	ผลที่คาดว่าจะได้รับ	หน่วยงาน ที่จะขอ ประสาน
				๒๕๖๖ (บาท)	๒๕๖๗ (บาท)	๒๕๖๘ (บาท)	๒๕๖๙ (บาท)	๒๕๗๐ (บาท)			
๑๒	โครงการปรับปรุง ซ่อมแซมขยายสะพาน คสล. ข้ามคลอง ชลประทาน (ถนนสาย หนองท่อม) หมู่ ๒ ต.ทับคา	เพื่อให้ประชาชนมี ถนนสำหรับใช้ใน การคมนาคมได้ อย่างสะดวก รวดเร็ว	ขนาดสะพานกว้าง ๑๐ ม. ยาว ๓๐ ม.	๕,๐๐๐,๐๐๐	๕,๐๐๐,๐๐๐	๕,๐๐๐,๐๐๐	๕,๐๐๐,๐๐๐	๕,๐๐๐,๐๐๐	ถนนที่ได้ มาตรฐาน	ประชาชน ได้รับความ สะดวกใน การ เดินทาง สัญจรไปมา	กองช่าง
๑๓	โครงการก่อสร้าง ถนนลาดยางแอสฟัลต์ติก คอนกรีต สายวัดสวน สันติ -เขาพระ หมู่ ๑- หมู่ ๔ ต.ทับคา	เพื่อให้ประชาชน ในพื้นที่มีถนนที่ได้ มาตรฐานในการ สัญจร	ขนาดกว้าง ๕ ม. ยาว ๓,๒๐๐ ม. หนา ๐.๑๕ ม.	๗,๖๐๐,๐๐๐	๗,๖๐๐,๐๐๐	๗,๖๐๐,๐๐๐	๗,๖๐๐,๐๐๐	๗,๖๐๐,๐๐๐	ถนนที่ได้ มาตรฐาน	ประชาชน ได้รับความ สะดวกใน การ เดินทาง สัญจร	กองช่าง

แบบ ผ.๐๒/๒

- ก. ยุทธศาสตร์จังหวัดที่ ๑ การพัฒนาความมั่นคงด้านเศรษฐกิจจากฐานการท่องเที่ยว การค้า การบริการ และการเกษตรแบบครบวงจร
- ข. ยุทธศาสตร์การพัฒนาของ อปท. ในเขตจังหวัดเพชรบุรี ที่ ๑ โครงสร้างพื้นฐาน
๑. ยุทธศาสตร์การพัฒนาด้านโครงสร้างพื้นฐาน และแหล่งน้ำ
แผนงานอุตสาหกรรมและการโยธา

ที่	โครงการ	วัตถุประสงค์	เป้าหมาย (ผลผลิตของ โครงการ)	งบประมาณ					ตัวชี้วัด (KPI)	ผลที่คาดว่าจะได้รับ	หน่วยงาน ที่จะขอ ประสาน
				๒๕๖๖ (บาท)	๒๕๖๗ (บาท)	๒๕๖๘ (บาท)	๒๕๖๙ (บาท)	๒๕๗๐ (บาท)			
๑๔	โครงการก่อสร้างเสริมผิวจราจรแอสฟัลท์ติกคอนกรีตพร้อมวางท่อระบายน้ำสายวัดสวนสันติ-อยู่ตะเภา หมู่ ๔ ต.ทับคา	เพื่อให้ประชาชนมีถนนสำหรับใช้ในการคมนาคมได้อย่างสะดวก รวดเร็ว	ถนนกว้าง ๕ เมตร ยาว ๕๓๕ เมตร หนา ๐.๑๕ เมตร ขยายไหล่ทางพร้อมวางท่อระบายน้ำ Dia ๑.๕x๑.๕๐ ม. จำนวน ๕๓๕ ม.	๑๐,๐๐๐,๐๐๐	๑๐,๐๐๐,๐๐๐	๑๐,๐๐๐,๐๐๐	๑๐,๐๐๐,๐๐๐	๑๐,๐๐๐,๐๐๐	ถนนที่ได้มาตรฐาน	ประชาชนได้รับความสะดวกในการเดินทางสัญจรไปมา	กองช่าง
๑๕	โครงการก่อสร้างถนนคอนกรีตเสริมเหล็กสายวิระ พาร์มถึงถนนสายเพชรเกษม - เขาพระ หมู่ที่ ๔ ต.ทับคา	เพื่อให้ประชาชนในพื้นที่ที่มีถนนสำหรับใช้ในการคมนาคมได้อย่างสะดวก รวดเร็ว	ถนนกว้าง ๕ เมตร ยาว ๑,๓๘๐ เมตร หนา ๐.๑๕ เมตร	๔,๐๕๐,๐๐๐	๔,๐๕๐,๐๐๐	๔,๐๕๐,๐๐๐	๔,๐๕๐,๐๐๐	๔,๐๕๐,๐๐๐	ถนนที่ได้มาตรฐาน	ประชาชนได้รับความสะดวกในการเดินทางสัญจร	กองช่าง

แบบ ผ.๐๒/๒

- ก. ยุทธศาสตร์จังหวัดที่ ๑ การพัฒนาความมั่นคงด้านเศรษฐกิจจากฐานการท่องเที่ยว การค้า การบริการ และการเกษตรแบบครบวงจร
- ข. ยุทธศาสตร์การพัฒนาของ อปท. ในเขตจังหวัดเพชรบุรี ที่ ๑ โครงสร้างพื้นฐาน
๑. ยุทธศาสตร์การพัฒนาด้านโครงสร้างพื้นฐาน และแหล่งน้ำ
- แผนงานอุตสาหกรรมและการโยธา

ที่	โครงการ	วัตถุประสงค์	เป้าหมาย (ผลผลิตของ โครงการ)	งบประมาณ					ตัวชี้วัด (KPI)	ผลที่คาดว่าจะ ได้รับ	หน่วยงาน ที่จะขอ ประสาน
				๒๕๖๖ (บาท)	๒๕๖๗ (บาท)	๒๕๖๘ (บาท)	๒๕๖๙ (บาท)	๒๕๗๐ (บาท)			
๑๖	โครงการก่อสร้าง ถนนลาดยางแอสฟัล ติดเลียบบดลอง ชลประทาน หมู่ ๔ ต.ทับคา	เพื่อให้ ประชาชนใน พื้นที่มีถนน สำหรับใช้ในการ คมนาคมได้ อย่างสะดวก รวดเร็ว	ถนนกว้าง ๖ ม. ยาว ๑,๑๐๐ ม. หนา ๐.๐๕ ม. <u>ช่วง</u> บ้านนายบัว อินทรีย์-ลำห้วย ฝั่งแดง	๔,๐๐๐,๐๐๐	๔,๐๐๐,๐๐๐	๔,๐๐๐,๐๐๐	๔,๐๐๐,๐๐๐	๔,๐๐๐,๐๐๐	ถนนที่ได้ มาตรฐาน	ประชาชน ได้รับ ความ สะดวกใน การสัญจร	กองช่าง
รวม	๑๖ โครงการ			๙๗,๙๙๖,๐๐๐	๙๗,๙๙๖,๐๐๐	๑๐๒,๙๙๖,๐๐๐	๑๐๒,๙๙๖,๐๐๐	๑๐๒,๙๙๖,๐๐๐			

แบบ ผ.๐๒/๒

- ก. ยุทธศาสตร์จังหวัดที่ ๑ การพัฒนาความมั่นคงด้านเศรษฐกิจจากฐานการท่องเที่ยว การค้า การบริการ และการเกษตรแบบครบวงจร
- ข. ยุทธศาสตร์การพัฒนาของ อปท. ในเขตจังหวัดเพชรบุรี ที่ ๑ โครงสร้างพื้นฐาน
๑. ยุทธศาสตร์การพัฒนาด้านโครงสร้างพื้นฐาน และแหล่งน้ำ
- แผนงานการเกษตร

ที่	โครงการ	วัตถุประสงค์	เป้าหมาย (ผลผลิตของ โครงการ)	งบประมาณ					ตัวชี้วัด (KPI)	ผลที่คาดว่าจะได้รับ	หน่วยงาน ที่จะขอ ประสาน
				๒๕๖๖ (บาท)	๒๕๖๗ (บาท)	๒๕๖๘ (บาท)	๒๕๖๙ (บาท)	๒๕๗๐ (บาท)			
๑	โครงการก่อสร้างระบบ สูบน้ำไฟฟ้าพร้อมวาง ท่อส่งน้ำเพื่อการ เกษตร หมู่ที่ ๒ ตำบลเขาย้อย	เพื่อแก้ไขปัญหาใน การขาดแคลนน้ำ ไว้ใช้ในทำ การเกษตร	ขนาดท่อ PE Ø ๘ นิ้ว PE ๑๐๐ PN ๑๐ ระยะทางรวม ๒,๖๐๐ม.	๓,๖๓๐,๐๐๐	๓,๖๓๐,๐๐๐	๓,๖๓๐,๐๐๐	๓,๖๓๐,๐๐๐	๓,๖๓๐,๐๐๐	ร้อยละของ ครัวเรือนที่ ได้รับ ผลประโยชน์	ลดปัญหา การขาด แคลนน้ำใน การทำ การเกษตร	กองช่าง
๒	โครงการก่อสร้างระบบ สูบน้ำไฟฟ้าพร้อมวาง ท่อส่งน้ำเพื่อ การเกษตร หมู่ที่ ๑ ตำบลสระพัง	เพื่อแก้ไขปัญหาใน การขาดแคลนน้ำ ไว้ใช้ในทำ การเกษตร	ขนาดท่อ PE Ø ๘ นิ้ว ระยะทาง ๒,๕๐๐ ม.	๓,๕๐๐,๐๐๐	๓,๕๐๐,๐๐๐	๓,๕๐๐,๐๐๐	๓,๕๐๐,๐๐๐	๓,๕๐๐,๐๐๐	ร้อยละของ ครัวเรือนที่ ได้รับ ผลประโยชน์	ลดปัญหา การขาด แคลนน้ำใน การทำ การเกษตร	กองช่าง
๓	โครงการขุดลอกอ่าง เก็บน้ำเขาพระ หมู่ ๑ ต.ทับคาง	เพื่อเป็นแหล่งน้ำ ทางการเกษตร และการเลี้ยงสัตว์ การอุปโภค	ปริมาตรดินขุด ๔๐,๐๐๐ ลบ.ม.	๑,๒๐๐,๐๐๐	๑,๒๐๐,๐๐๐	๑,๒๐๐,๐๐๐	๑,๒๐๐,๐๐๐	๑,๒๐๐,๐๐๐	อ่างเก็บน้ำที่ ได้มาตรฐาน	ประชาชนมี แหล่งน้ำไว้ ใช้อุปโภค บริโภค	กองช่าง

ก. ยุทธศาสตร์จังหวัดที่ ๑ การพัฒนาความมั่นคงด้านเศรษฐกิจจากฐานการท่องเที่ยว การค้า การบริการ และการเกษตรแบบครบวงจร

ข. ยุทธศาสตร์การพัฒนาของ อปท. ในเขตจังหวัดเพชรบุรี ที่ ๑ โครงสร้างพื้นฐาน

๑. ยุทธศาสตร์การพัฒนาด้านโครงสร้างพื้นฐาน และแหล่งน้ำ

แผนงานการเกษตร

ที่	โครงการ	วัตถุประสงค์	เป้าหมาย (ผลผลิตของ โครงการ)	งบประมาณ					ตัวชี้วัด (KPI)	ผลที่คาดว่าจะ ได้รับ	หน่วยงาน ที่จะขอ ประสาน
				๒๕๖๖ (บาท)	๒๕๖๗ (บาท)	๒๕๖๘ (บาท)	๒๕๖๙ (บาท)	๒๕๗๐ (บาท)			
๔	โครงการก่อสร้างระบบสูบน้ำไฟฟ้าพร้อมวางท่อส่งน้ำเพื่อการเกษตร หมู่ที่ ๒ ต.ทับคา	เพื่อแก้ไขปัญหาในการขาดแคลนน้ำไว้ใช้ในการทำการเกษตร	ขนาดท่อ PE Ø ๘ นิ้ว PE ๑๐๐ PN ๑๐ ระยะทาง ๓,๐๐๐ม.	๓,๙๗๐,๐๐๐	๓,๙๗๐,๐๐๐	๓,๙๗๐,๐๐๐	๓,๙๗๐,๐๐๐	๓,๙๗๐,๐๐๐	ร้อยละของครัวเรือนที่ได้รับผลประโยชน์	ลดปัญหาการขาดแคลนน้ำในการทำการเกษตร	กองช่าง
๕	โครงการก่อสร้างระบบสูบน้ำไฟฟ้าพร้อมวางท่อส่งน้ำเพื่อการเกษตร หมู่ที่ ๔ ต.ทับคา	เพื่อแก้ไขปัญหาในการขาดแคลนน้ำไว้ใช้ในการทำการเกษตร	วางขนาดท่อ PE Ø ๒๐๐ มม. PE ๑๐๐ PN ๖.๓ ระยะทางรวม ๒,๐๐๐ ม.	๒,๗๐๐,๐๐๐	๒,๗๐๐,๐๐๐	๒,๗๐๐,๐๐๐	๒,๗๐๐,๐๐๐	๒,๗๐๐,๐๐๐	ร้อยละของครัวเรือนที่ได้รับผลประโยชน์	ลดปัญหาการขาดแคลนน้ำในการทำการเกษตร	กองช่าง
๖	ขุดลอกอ่างเก็บน้ำอยู่ตะเภา ม. ๔ ต.ทับคา	เพื่อเป็นแหล่งน้ำทางการเกษตร และการเลี้ยงสัตว์ การอุปโภค	ปริมาตรดินขุด ๔๐,๐๐๐ ลบ.ม.	๑,๒๐๐,๐๐๐	๑,๒๐๐,๐๐๐	๑,๒๐๐,๐๐๐	๑,๒๐๐,๐๐๐	๑,๒๐๐,๐๐๐	อ่างเก็บน้ำที่ได้มาตรฐาน	ประชาชนมีแหล่งน้ำไว้ใช้อุปโภคบริโภค	กองช่าง
รวม	๖ โครงการ			๑๖,๒๐๐,๐๐๐	๑๖,๒๐๐,๐๐๐	๑๖,๒๐๐,๐๐๐	๑๖,๒๐๐,๐๐๐	๑๖,๒๐๐,๐๐๐			

- ก. ยุทธศาสตร์จังหวัดที่ ๑ การพัฒนาความมั่นคงด้านเศรษฐกิจจากฐานการท่องเที่ยว การค้า การบริการ และการเกษตรแบบครบวงจร
- ข. ยุทธศาสตร์การพัฒนาของ อปท. ในเขตจังหวัดเพชรบุรี ที่ ๑ โครงสร้างพื้นฐาน
๑. ยุทธศาสตร์การพัฒนาโครงสร้างพื้นฐาน และแหล่งน้ำ
- แผนงานเคหะและชุมชน

แบบ ผ.๐๒/๒

ที่	โครงการ	วัตถุประสงค์	เป้าหมาย (ผลผลิตของโครงการ)	งบประมาณ					ตัวชี้วัด (KPI)	ผลที่คาดว่าจะได้รับ	หน่วยงาน ที่จะขอ ประสาน
				๒๕๖๖ (บาท)	๒๕๖๗ (บาท)	๒๕๖๘ (บาท)	๒๕๖๙ (บาท)	๒๕๗๐ (บาท)			
๑	ก่อสร้างโคมไฟทาง สาธารณะตำบล ตำบลทับคาง อำเภอเขาย้อย จังหวัดเพชรบุรี	เพื่อให้ประชาชนมี ไฟฟ้าที่สว่างตาม ทางสาธารณะและ ป้องกันอุบัติเหตุ	ช่วงที่ ๑ เลียบคลอง ชลประทานบริเวณ สะพานวัดสวนสันติ หมู่ ๔ ต.ทับคาง ถึง ถนนสายเพชรเกษม- เขาพระหมู่ ๑ ต.ทับคาง จำนวน ๔๐ ต้น ช่วงที่ ๒ เลียบคลอง ชลประทาน หมู่ ๑ - ๒ ต. ทับคาง จำนวน ๑๘ ต้น	๒,๖๐๐,๐๐๐	๒,๖๐๐,๐๐๐	๒,๖๐๐,๐๐๐	๒,๖๐๐,๐๐๐	๒,๖๐๐,๐๐๐	มีระบบ ไฟฟ้าที่ ได้ มาตรฐาน	ประชาชน ได้รับความ สะดวก สบายยามค่ำ คืน	อบจ.
๒	ก่อสร้างโคมไฟทาง สาธารณะ ตำบลเขาย้อย อำเภอเขาย้อย จังหวัดเพชรบุรี	เพื่อให้ประชาชน ใหม่.บ้านมีไฟฟ้าใช้ ในการดำรงชีวิต	ช่วง ถนนสายบ้านห้วย ใหญ่ - หนองพวง หมู่ ๒ ต.เขาย้อย ระยะทาง ๒,๐๐๐ เมตร	๑,๓๓๐,๐๐๐	๑,๓๓๐,๐๐๐	๑,๓๓๐,๐๐๐	๑,๓๓๐,๐๐๐	๑,๓๓๐,๐๐๐	มีระบบ ไฟฟ้าที่ ได้ มาตรฐาน	ประชาชน ได้รับความ สะดวกสบาย ยามค่ำคืน	อบจ.
รวม	๒ โครงการ			๓,๙๓๐,๐๐๐	๓,๙๓๐,๐๐๐	๓,๙๓๐,๐๐๐	๓,๙๓๐,๐๐๐	๓,๙๓๐,๐๐๐			

แบบ ผ.๐๒/๑

ก. ยุทธศาสตร์จังหวัดที่ ๑ การพัฒนาความมั่นคงด้านเศรษฐกิจจากฐานการท่องเที่ยว การค้า การบริการ และการเกษตรแบบครบวงจร

ข. ยุทธศาสตร์การพัฒนาของ อปท. ในเขตจังหวัดเพชรบุรี ที่ ๓ การจัดระเบียบชุมชน สังคม และการรักษาความสงบเรียบร้อย

๒. ยุทธศาสตร์การพัฒนาด้านคุณภาพชีวิต

แผนงานรักษาความสงบภายใน

ที่	โครงการ	วัตถุประสงค์	เป้าหมาย (ผลผลิตของโครงการ)	งบประมาณ					ตัวชี้วัด (KPI)	ผลที่คาดว่าจะได้รับ	หน่วยงาน ที่จะขอ ประสาน
				๒๕๖๖ (บาท)	๒๕๖๗ (บาท)	๒๕๖๘ (บาท)	๒๕๖๙ (บาท)	๒๕๗๐ (บาท)			
๑	โครงการ ติดตั้งกล้อง วงจรปิด ภายในเขต พื้นที่ อบต.	เพื่อเฝ้าระวัง และป้องกัน การก่อ อาชญากรรม ปัญหายาเสพติด ปัญหา การ ลักทรัพย์และ ภัยต่างๆ	ติดตั้งกล้องวงจรปิดใน บริเวณที่จุดเสี่ยง/ อันตรายในเขตพื้นที่ องค์การบริหารส่วน ตำบลเขาย้อยและที่ทำ การองค์การบริหาร ส่วนตำบลเขาย้อย พร้อมระบบอุปกรณ์ที่ เกี่ยวข้อง	๓,๐๐๐,๐๐๐	๓,๐๐๐,๐๐๐	๓,๐๐๐,๐๐๐	๓,๐๐๐,๐๐๐	๓,๐๐๐,๐๐๐	จำนวนการ เกิดปัญหา อาชญากรรม ปัญหายาเสพติด ปัญหา การลักทรัพย์ และภัย ต่างๆ ลดลง	ประชาชน ในตำบล และพื้นที่ ใกล้เคียง ได้รับความ ปลอดภัยใน ชีวิตและ ทรัพย์สิน	กองช่าง
รวม	๑ โครงการ			๓,๐๐๐,๐๐๐	๓,๐๐๐,๐๐๐	๓,๐๐๐,๐๐๐	๓,๐๐๐,๐๐๐	๓,๐๐๐,๐๐๐			

บัญชีครุภัณฑ์
แผนพัฒนาท้องถิ่น (พ.ศ.๒๕๖๖ - ๒๕๗๐)
องค์การบริหารส่วนตำบลเขาย้อย

ที่	แผนงาน	หมวด	ประเภท	เป้าหมาย (ผลผลิตของครุภัณฑ์)	งบประมาณและที่ผ่านมา					หน่วยงาน รับผิดชอบ หลัก
					๒๕๖๖ (บาท)	๒๕๖๗ (บาท)	๒๕๖๘ (บาท)	๒๕๖๙ (บาท)	๒๕๗๐ (บาท)	
๑	งานเคหะและชุมชน	ค่าครุภัณฑ์	ครุภัณฑ์กีฬา	เครื่องออกกำลังกาย กลางแจ้งในหมู่บ้านในเขต อบต.เขาย้อย	๒๐๐,๐๐๐	๒๐๐,๐๐๐	๒๐๐,๐๐๐	๒๐๐,๐๐๐	๒๐๐,๐๐๐	กองช่าง
๒	งานบริหารงานทั่วไป	ค่าครุภัณฑ์	ครุภัณฑ์ วิทยาศาสตร์ หรือ การแพทย์	เครื่องวัดอุณหภูมิอินฟาเรดมี ขาตั้ง จำนวน ๑ เครื่อง	๒,๐๐๐	-	-	-	-	สำนักปลัด
				รวม	๒๐๒,๐๐๐	๒๐๐,๐๐๐	๒๐๐,๐๐๐	๒๐๐,๐๐๐	๒๐๐,๐๐๐	

๓. การวิเคราะห์เพื่อพัฒนาท้องถิ่น

๓.๑ การวิเคราะห์กรอบการจัดทำยุทธศาสตร์ขององค์กรปกครองส่วนท้องถิ่น

ในการจัดทำแผนพัฒนาท้องถิ่นสี่ปีขององค์การบริหารส่วนตำบลได้ใช้การวิเคราะห์ SWOT Analysis/Demand (Demand Analysis)/Global Demand และTrend ปัจจัยและสถานการณ์ การเปลี่ยนแปลงที่มีผลต่อการพัฒนา อย่างน้อยต้องประกอบด้วย การวิเคราะห์ศักยภาพด้านเศรษฐกิจ ด้านสังคม ด้านทรัพยากรธรรมชาติและสิ่งแวดล้อม ซึ่งมีรายละเอียดดังนี้

จุดแข็ง (S : Strength-s)

- มีทรัพยากรธรรมชาติที่อุดมสมบูรณ์
- การคมนาคมขนส่งสะดวก
- ประชาชนมีความพร้อม จะมีส่วนร่วมในกระบวนการพัฒนาท้องถิ่น
- การจัดโครงสร้างภายในมีความเหมาะสมสอดคล้องกับภารกิจ
- เมืองค์การบริหารส่วนตำบลที่พร้อมจะให้บริการสาธารณะและแก้ไขปัญหาความเดือดร้อนของประชาชน
- มีการประสานร่วมมือกันระหว่างองค์การบริหารส่วนตำบลกับส่วนราชการต่าง ๆ
- ส่งเสริมการมีส่วนร่วมของประชาชนในรูปแบบประชาคม การประชุมวางแผนเตรียมงาน
- ชุมชนมีความปลอดภัยในชีวิต และทรัพย์สิน
- การบริการและดูแลด้านสาธารณสุขมีความเข้มแข็ง

จุดอ่อน (W : Weakness)

- กฎหมาย ระเบียบ ข้อบังคับที่เกี่ยวข้องกับการปฏิบัติงาน มีการแก้ไขเปลี่ยนแปลงอยู่ตลอดเวลา ทำให้เจ้าหน้าที่ผู้ปฏิบัติสับสนขาดความชัดเจน
- องค์การบริหารส่วนตำบล มีงบประมาณจำกัด ทำให้การพัฒนาไม่เป็นไปตามแผนที่วางไว้
- ชุมชนขาดความรู้ความเข้าใจในเรื่องสุขภาพอนามัย
- ผู้นำชุมชนยังขาดความเข้มแข็ง และศักยภาพในการพัฒนา
- เกษตรกรมีรายได้น้อย
- กลุ่มอาชีพในพื้นที่ขาดความเข้มแข็ง และไม่ได้ดำเนินการอย่างจริงจัง

โอกาส (O : Opportunity)

- จังหวัดเพชรบุรีหรือหน่วยงานที่เกี่ยวข้องสนับสนุนงบประมาณให้องค์การบริหารส่วนตำบล ดำเนินการตามแผนงานโครงการตามแนวทางยุทธศาสตร์การพัฒนาจังหวัด และแผนพัฒนาองค์การบริหารส่วนตำบล
- มีเส้นทางคมนาคมเชื่อมระหว่างจังหวัด สามารถรองรับการขยายตัวทางด้านเศรษฐกิจ
- นโยบายของรัฐบาลในการส่งเสริมการกระจายอำนาจการปกครองท้องถิ่น โดยการสร้างดุลยภาพระหว่างการทำกับดูแล และความเป็นอิสระของท้องถิ่นในการบริหารจัดการงบประมาณและบุคลากรของท้องถิ่น
- นโยบายช่วยเหลือเบี้ยยังชีพแก่ผู้สูงอายุ ผู้พิการของรัฐบาล ช่วยให้ผู้สูงอายุ และผู้พิการ ได้รับการช่วยเหลืออย่างทั่วถึง และมีชีวิตที่ดีขึ้น
- การพัฒนาระบบคมนาคมขนส่งที่มีความสะดวก รวดเร็วและเชื่อมโยง ทำให้การเดินทาง การขนส่งสินค้า และพืชผลทางการเกษตร เกิดความสะดวก

อุปสรรค (T : Threat)

- ข้อจำกัดด้านงบประมาณในการพัฒนา
- การสนับสนุนงบประมาณในการพัฒนาจากหน่วยงานอื่นมีน้อย
- ข้อจำกัดด้านกฎหมาย ระเบียบและข้อบังคับ และกฎหมายและระเบียบมีการ เปลี่ยนแปลงบ่อยและไม่ชัดเจน ทำให้ทั้งผู้บังคับใช้และผู้ปฏิบัติตามกฎหมายเกิดความขัดแย้งกัน ไม่เข้าใจใน ตัวระเบียบและกฎหมาย
- สังคมขาดคุณธรรม จริยธรรม เห็นแก่ตัว
- สังคมความแตกแยกแบ่งพวก แบ่งฝ่าย ขาดความปรองดอง ความสามัคคี ทำให้ขาด ความร่วมมือร่วมใจกันในการพัฒนา
- ระบบคุณค่าที่ดีของสังคมเสื่อมถอยลง
- ประชาชนขาดความรู้ ความเข้าใจ บทบาทหน้าที่ของตนเองกับงานของท้องถิ่น
- งบประมาณในการพัฒนาหมู่บ้าน มีจำนวนจำกัด
- การเรียนรู้การทำแผนในระดับชุมชนไม่เข้มแข็ง
- นโยบายรัฐบาลไม่สามารถถ่ายโอนงบประมาณมายัง องค์กรปกครองส่วนท้องถิ่น ตามพระราชบัญญัติกำหนดแผนและขั้นตอนการกระจายอำนาจให้แก่องค์กรปกครองส่วนท้องถิ่น พ.ศ.๒๕๔๒ ทำให้การพัฒนาท้องถิ่นบางเรื่องต้องชะงัก
- กฎหมาย ระเบียบ ข้อบังคับขาดความยืดหยุ่น หรือไม่เหมาะสมสอดคล้องกับภารกิจห้วงระยะเวลาในการจัดสรรและการเบิกจ่ายงบประมาณของรัฐบาลมีความไม่แน่นอน
- การดำเนินงานตามนโยบายต่าง ๆ ของรัฐบาลมีจำนวนเพิ่มมากขึ้น ความรับผิดชอบเพิ่มมากขึ้น ประกอบกับปัญหาในพื้นที่และความต้องการประชาชนมีมาก แต่ไม่สามารถปฏิบัติได้ครบถ้วน เนื่องจากจำกัดด้วยอำนาจหน้าที่และจำนวนงบประมาณที่มีจำกัด

๓.๒ การประเมินสถานการณ์สภาพแวดล้อมภายนอกที่เกี่ยวข้อง

ในการจัดทำแผนพัฒนาท้องถิ่น (พ.ศ. ๒๕๖๖ – ๒๕๗๐) ขององค์การบริหารส่วนตำบล เขาย้อยนั้น ได้ทำการประเมินสถานการณ์สภาพแวดล้อมภายนอกที่เกี่ยวข้อง ซึ่งมีรายละเอียดดังนี้

ด้าน	สถานการณ์สภาพแวดล้อมภายนอกที่เกี่ยวข้อง
๑. ด้านโครงสร้างพื้นฐานและแหล่งน้ำ	๑) ประชาชนต้องการเส้นทางในการสัญจรไปมาเพิ่มมากขึ้นและ ยังมีถนนบางเส้นยังไม่ได้มาตรฐานเป็นหลุมเป็นบ่อ และเป็นถนนดิน เส้นทางคมนาคมไม่สะดวก เนื่องจาก อบต. มีงบประมาณที่จำกัดมีไม่เพียงพอต่อความต้องการ ๒) กฎหมาย ระเบียบ ข้อบังคับขาดความยืดหยุ่น หรือไม่เหมาะสมสอดคล้องกับภารกิจห้วงระยะเวลาในการจัดสรรและการเบิกจ่ายงบประมาณของรัฐบาลมีความไม่แน่นอน ๓) เนื่องจากประชากรเพิ่มมากขึ้นความต้องการก็มากขึ้นตาม ปัญหาไฟฟ้าส่องสว่างไม่ทั่วถึงครอบคลุมพื้นที่ได้ทั้งหมด ๔) ขาดแคลนแหล่งน้ำในการเกษตรและน้ำประปาสำหรับอุปโภค-บริโภคยังไม่พอเพียงและยังไม่ได้มาตรฐาน ๕) หมู่บ้านขยายมากขึ้นระบบระบายน้ำยังไม่เพียงพอ

ด้าน	สถานการณ์ภาพแวดล้อม ภายนอกที่เกี่ยวข้อง
๒. ด้านคุณภาพชีวิต	๑) ประชาชนในพื้นที่บางรายยังไม่มีอาชีพที่มั่นคง ๒) ประชาชนพึ่งตัวเองได้น้อย ๓) ขาดแหล่งเงินลงทุนในการทำกิจการและประกอบอาชีพ ๔) ส่งเสริมจัดสวัสดิการสงเคราะห์ให้แก่ผู้ด้อยโอกาส ให้ครบถ้วน ๕) ส่งเสริมอาชีพให้มีรายได้เพียงพอในการดำรงชีวิตได้ ๖) พัฒนาด้านป้องกันและบรรเทาสาธารณภัย ๗) ส่งเสริมสุขภาพประชาชนให้แข็งแรง และได้รับบริการสาธารณสุขอย่างทั่วถึง ๘) สนับสนุนการป้องกันและการแก้ไขปัญหาเสพติด ๙) มีการป้องกันการระบาดของโรคอุบัติใหม่ โรคระบาด โรคติดต่อ ๑๐) ประชาชนในพื้นที่ป่วยเป็นโรคเรื้อรังแนวโน้มที่เพิ่มขึ้น เช่น เบาหวาน ความดัน
๓. ด้านบริหารจัดการอนุรักษ์ทรัพยากรธรรมชาติและสิ่งแวดล้อม	๑) ปริมาณขยะ และ น้ำเสียเพิ่มมากขึ้นเนื่องจากประชากรเพิ่มขึ้น ๒) เป็นพื้นที่ที่มีดินเค็มและน้ำใต้ดินเป็นน้ำเค็มหรือมีรสกร่อย ไม่สามารถใช้ในการเกษตรและอุปโภค-บริโภคได้บางส่วน ๓) ส่งเสริมและฟื้นฟูสภาพทรัพยากรธรรมชาติและสิ่งแวดล้อมไม่ให้ถูกทำลาย ๔) ปัญหาเรื่องสัตว์เลื้อยเพิ่มมากขึ้นส่งกลิ่นเหม็นรำคาญ
๔. ด้านการศึกษา ศาสนา ศิลปะ วัฒนธรรม ภูมิปัญญา ท้องถิ่น และ นันทนาการ	๑) ศิลปะ วัฒนธรรม จารีต ประเพณีและภูมิปัญญาท้องถิ่นถูกกลืนเลือนไปมาก ๒) สร้างจิตสำนึกปลูกฝังเด็กและเยาวชนให้รู้ถึงวิถีชุมชนของตนและส่งเสริมด้านความรู้ชุมชน เช่น ประเพณีไทยทรงดำของ
๕. ด้านการบริหารจัดการบ้านเมืองที่ดี	๑) การส่งเสริมและพัฒนากระบวนการเรียนรู้ และการมีส่วนร่วมของประชาชน ๒) การปรับปรุงพัฒนาสถานที่วัสดุอุปกรณ์ พร้อมทั้งนำเทคโนโลยีทันสมัยมาใช้บริการประชาชน ๓) ส่งเสริมการบริหารจัดการบ้านเมืองที่ดี ตามหลักธรรมาภิบาล

ส่วนที่ ๔

การติดตามและประเมินผล

การบริหารงานที่ประสบความสำเร็จนั้น ส่วนหนึ่งมาจากการนำนวัตกรรม (Innovation) และ กระบวนการบริหารใหม่ๆ มาประยุกต์ใช้ในองค์กร ให้บรรลุวัตถุประสงค์และเป้าหมายที่กำหนดไว้ การติดตาม และประเมินผลก็เป็นส่วนหนึ่งของกระบวนการบริหารงาน ซึ่งมีหลักการสำคัญ คือ การติดตาม ความก้าวหน้าในการปฏิบัติงานและประเมินผลความสำเร็จของงาน อันจะนำไปสู่การปรับปรุงแก้ไขปัญหาร่วมกันให้บรรลุเป้าหมาย จึงต้องมีการติดตามและประเมินผล เพื่อให้ทราบประสิทธิภาพและประสิทธิผลการดำเนินงานของ องค์กรว่าอยู่ในระดับใด เหมาะสมหรือสอดคล้องกับสถานการณ์ปัจจุบันหรือไม่

๔.๑ การติดตามและประเมินผลยุทธศาสตร์

กระบวนการของแผนพัฒนาท้องถิ่น (พ.ศ.๒๕๖๖ – ๒๕๗๐) มีองค์ประกอบ ๓ ส่วน คือ การวางแผน (Planning) การนำแผนไปปฏิบัติ (Implementation) และการติดตามประเมินผล (Monitor and Evaluation) ฉะนั้นการติดตามและประเมินผลยุทธศาสตร์ สามารถดำเนินการได้ดังนี้

๑) ติดตามและประเมินผลกระบวนการ (Process) จัดทำแผนพัฒนาท้องถิ่น โดยตรวจสอบกระบวนการดำเนินการว่าเป็นไปตามวิธีการและขั้นตอนที่กำหนดไว้ตามระเบียบกระทรวงมหาดไทยว่าด้วยการจัดทำแผนพัฒนาขององค์กรปกครองส่วนท้องถิ่น พ.ศ.๒๕๔๘ และเพิ่มเติมถึงฉบับที่ ๓ พ.ศ.๒๕๖๑ เป็นกรอบในการปฏิบัติงานติดตามและประเมินผล

๒) ติดตามประเมินผลความพึงพอใจของประชาชน ต่อการดำเนินงานตามนโยบายของ องค์การบริหารส่วนตำบล เป็นการประเมินผลการดำเนินงานในแต่ละยุทธศาสตร์การพัฒนา โดยออกแบบสำรวจความพึงพอใจของประชาชน

๔.๒ การติดตามและประเมินผลโครงการ

เป็นการประเมินผลที่ช่วยให้ทราบถึงความก้าวหน้าในการดำเนินงานว่าแผนงานหรือโครงการ ที่ได้ดำเนินการไปแล้วนั้นให้ผลเป็นอย่างไร นำไปสู่ความสำเร็จตามแผนงานที่กำหนดไว้หรือไม่ มีผลสำเร็จมากน้อยเพียงใดเมื่อเปรียบเทียบกับเป้าหมาย หากมีความล่าช้ามีสาเหตุมาจากอะไร สมควรที่จะได้รับการแก้ไขด้วยวิธีการใด เพื่อให้โครงการดังกล่าวเป็นไปตามวัตถุประสงค์และเป้าหมายที่กำหนดไว้ และยังเป็นเครื่องมือชี้วัดประสิทธิภาพและประสิทธิผลของการดำเนินโครงการ โดยมีประเด็นในการติดตามประเมินผล คือ

๑) การติดตามและประเมินผลการดำเนินงานโดยมีตัวชี้วัดเชิงปริมาณ คุณภาพความพึงพอใจและขั้นตอนการดำเนินงานซึ่งผู้รับผิดชอบโครงการจะเป็นผู้กำกับตัวชี้วัด

๒) การเบิกจ่ายงบประมาณตามแผนดำเนินงานประจำปีและเพิ่มเติมทั้งนี้ องค์การบริหารส่วนตำบลจะนำข้อมูลที่ได้จากการติดตามและประเมินผลโครงการ มาใช้ในการปรับปรุงกระบวนการดำเนินงานให้สอดคล้องกับยุทธศาสตร์ และเป้าหมายที่ได้กำหนดไว้ในแผนพัฒนาท้องถิ่น ให้สามารถตอบสนองและแก้ไขปัญหาความต้องการของประชาชนเป็นสิ่งสำคัญ

ระเบียบ วิธีในการติดตามและประเมินผล

๑. ดำเนินการติดตามและประเมินผลแผนพัฒนาท้องถิ่น ๒ ประเภท

๑.๑ แผนพัฒนาท้องถิ่น (พ.ศ.๒๕๖๖ – ๒๕๗๐)

๑.๒ แผนดำเนินงานประจำปีงบประมาณ

๒. ประเมินผลความพึงพอใจของประชาชนต่อการดำเนินงานตามยุทธศาสตร์การพัฒนา

๓. ศึกษาความพึงพอใจของประชาชนต่อผลการดำเนินงานตามแผนพัฒนาท้องถิ่นในภาพรวม

เกณฑ์มาตรฐานและตัวชี้วัด

การติดตามและประเมินผลแผนพัฒนาท้องถิ่น ได้มีเกณฑ์มาตรฐาน (Standard Criteria) และตัวชี้วัด (Indicators) เพื่อใช้เป็นกรอบในการประเมินให้เกิดความชัดเจน เป็นระบบมีมาตรฐานและเป็นที่ยอมรับ โดยใช้เกณฑ์มาตรฐานและตัวชี้วัด ดังนี้

เกณฑ์มาตรฐาน (Standard Criteria)	ตัวชี้วัด (Indicators)	กรอบตัวแปร (Attributes)
สัมฤทธิ์ผลและการบรรลุวัตถุประสงค์ของโครงการ	ผลผลิต ผลลัพธ์	ผลต่างระหว่างจำนวนโครงการที่แล้วเสร็จกับจำนวนโครงการทั้งหมด
การสนองตอบความต้องการของประชาชน	ระดับความพึงพอใจ	สัดส่วนของประชาชนกลุ่มเป้าหมายที่พึงพอใจและไม่พอใจ ผลสะท้อนกลับ

ระบบติดตามและประเมินผลแผนการพัฒนารองครุภัณฑ์ท้องถิ่น

การวางระบบติดตามและประเมินผลแผนพัฒนารองครุภัณฑ์ท้องถิ่นมีสมมุติฐานว่า ระบบติดตามและประเมินผลไม่อาจแยกตัวเองออกจากระบบการบริหารแผนทั้งหมด ดังนั้นระบบอื่นๆ ที่เกิดขึ้นก่อนหน้าที่แผนพัฒนาจะดำเนินการจึงเป็นเหมือนบริบทที่ย่อมจะส่งผลต่อการบริหารแผนและจะส่งผลต่อการติดตาม และประเมินผลด้วยเช่นกัน ดังนั้น ระบบติดตามและประเมินผลครั้งนี้สรุปเป็นแผนภาพได้ดังนี้

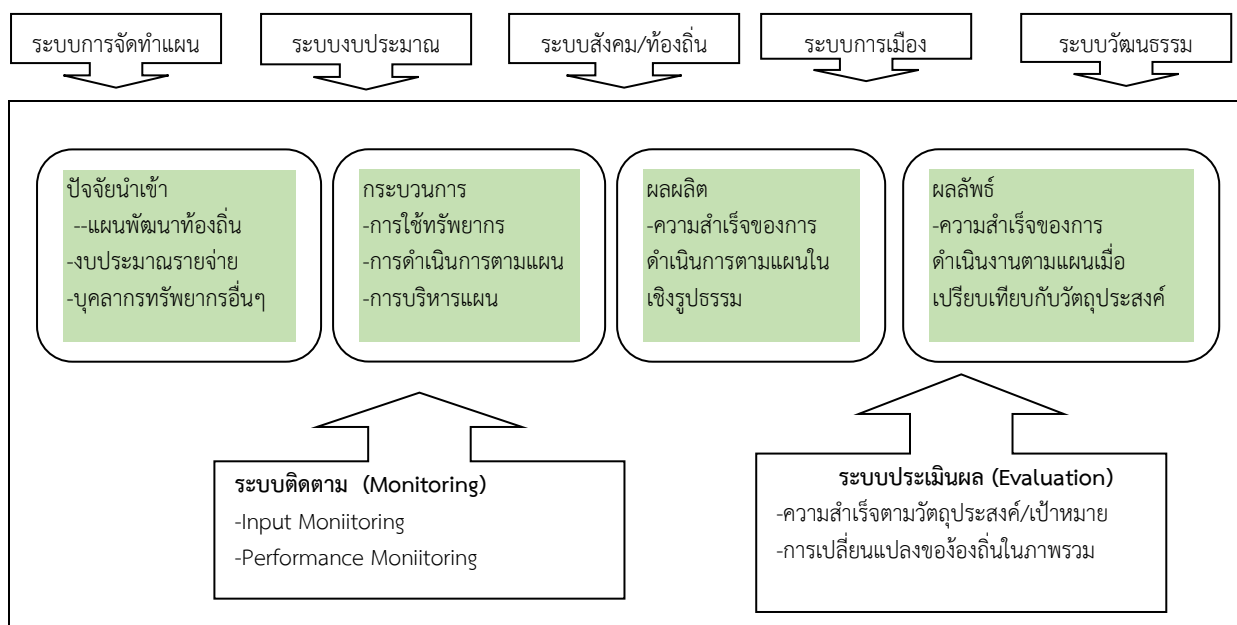

๔.๓ แบบสรุปผลการพัฒนาท้องถิ่นในภาพรวม

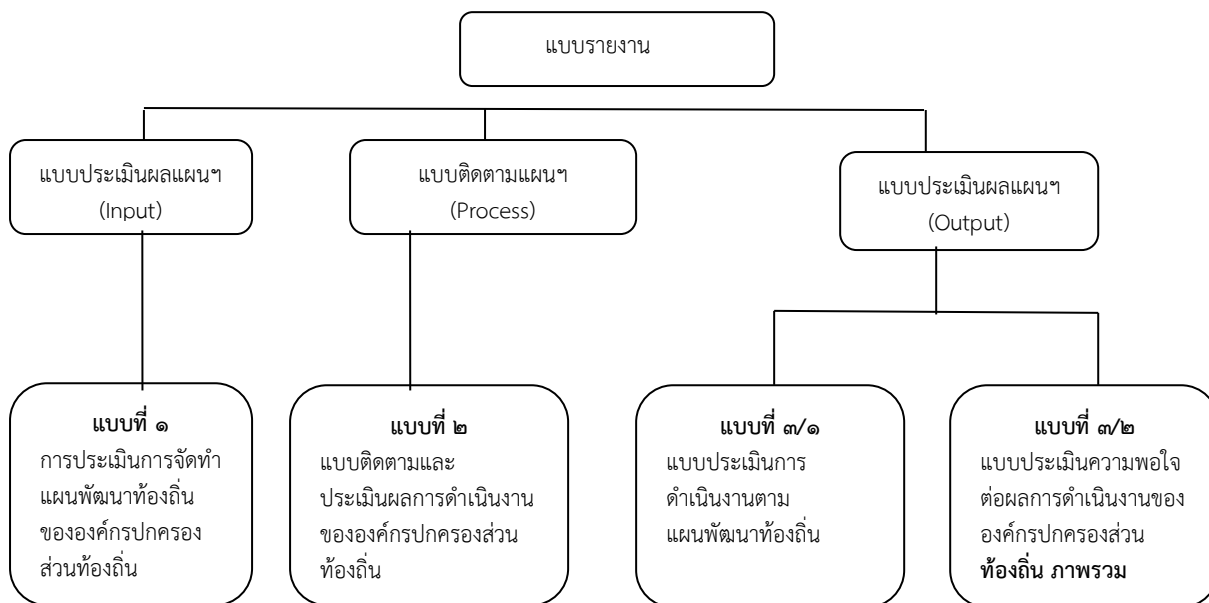

๔.๔ ข้อเสนอแนะในการจัดทำแผนพัฒนาท้องถิ่นในภาพรวม

๑.ผลกระทบไปสู่อนาคต

องค์การบริหารส่วนตำบลเขาย้อย ได้จัดบริการสาธารณะเพื่ออำนวยความสะดวกและตอบสนองต่อความต้องการของประชาชนไม่ว่าจะเป็นด้านโครงสร้างพื้นฐาน คุณภาพชีวิต เศรษฐกิจและสังคม ท้องถิ่น ทั้งนี้มุ่งหวังให้ประชาชนมีคุณภาพชีวิตที่ดีขึ้น ในส่วนของการดำเนินโครงการ/กิจกรรมตามแผนพัฒนาท้องถิ่น ซึ่งเป็นการแปลงแผนไปสู่การปฏิบัติ ผลผลิตของโครงการ/กิจกรรม (Output) ได้ก่อให้เกิดผลกระทบ (Impact) ทั้ง ๓ ระดับ คือ ระยะสั้น สามารถเห็นผลสำเร็จได้ทันทีเมื่อดำเนินโครงการ/กิจกรรม แล้วเสร็จ ระยะกลางและยาว ต้องใช้เวลาในการพัฒนาและดำเนินการ โดยในอนาคต องค์การบริหารส่วนตำบลเขาย้อยได้วางแผนดำเนินการพัฒนาท้องถิ่นในด้านต่างๆ สามารถสรุปได้ ดังนี้

ด้าน	แนวทางการพัฒนาในอนาคต
๑. ด้านโครงสร้างพื้นฐานและแหล่งน้ำ	- จัดให้มี ระบบสาธารณูปโภคและสาธารณูปการที่เหมาะสม และเพียงพอในพื้นที่ สามารถพัฒนาพื้นที่ที่มีความเจริญ - พัฒนาระบบการให้บริการน้ำประปาให้ครอบคลุมและมีประสิทธิภาพ และพัฒนาคุณภาพน้ำประปาให้เป็นน้ำประปาดื่มได้
๒. ด้านคุณภาพชีวิต	- ด้านการส่งเสริมเศรษฐกิจและอาชีพให้กับประชาชน - ด้านสวัสดิการสังคม (ผู้สูงอายุ/คนพิการ/ผู้ด้อยโอกาส/ผู้ป่วยเอดส์) - ด้านการศึกษา - ด้านสาธารณสุข - ด้านการรักษาความสงบเรียบร้อย - ด้านการป้องกันและบรรเทาสาธารณภัย - ด้านแก้ไขป้องกันปัญหาอาชญากรรม

ด้าน	แนวทางการพัฒนาในอนาคต
๓. บริหารจัดการ อนุรักษ์ ทรัพยากรธรรมชาติและ สิ่งแวดล้อม	<ul style="list-style-type: none">- ด้านการป้องกันและอนุรักษ์ทรัพยากรธรรมชาติและสิ่งแวดล้อม- ด้านการจัดการขยะในชุมชน- ด้านการส่งเสริมให้เกิดการผลิต การบริการ การบริโภค เป็นมิตรกับสิ่งแวดล้อม
๔. การศึกษา ศาสนา ศิลปะ วัฒนธรรม ภูมิปัญญาท้องถิ่น และ นันทนาการ	<ul style="list-style-type: none">- ด้านการส่งเสริมการลงทุน- ด้านการพาณิชย์กรรม- งานด้านการส่งเสริมเศรษฐกิจพอเพียง- งานด้านการท่องเที่ยว- ด้านส่งเสริมกีฬาและนันทนาการ
๕. การบริหารจัดการบ้านเมืองที่ดี	<ul style="list-style-type: none">- ด้านการส่งเสริมและพัฒนาระบบการเรียนรู้ และการมีส่วนร่วมของประชาชน- ด้านการพัฒนาศักยภาพของบุคลากรให้มีประสิทธิภาพในการปฏิบัติงานอย่างต่อเนื่อง- ด้านการมีส่วนร่วมของประชาชน และการป้องกันการทุจริต- ด้านการปรับปรุงพัฒนาสถานที่วัสดุอุปกรณ์ พร้อมทั้งนำเทคโนโลยีทันสมัยมาใช้บริการประชาชน- ด้านการเผยแพร่ประชาสัมพันธ์ข่าวสารแก่ชุมชน- ด้านการเพิ่มประสิทธิภาพในการจัดเก็บและพัฒนารายได้- ด้านการส่งเสริมการปกครองในระบอบประชาธิปไตยและสถาบันของชาติ

๒.ข้อสังเกต ข้อเสนอแนะ ผลจากการพัฒนา

หากพิจารณากระบวนการวางแผนพัฒนาท้องถิ่นพบว่า ในขั้นตอนการจัดทำแผนนั้น เป็นไปตามระเบียบกระทรวงมหาดไทยว่าด้วยการจัดทำแผนพัฒนาขององค์กรปกครองส่วนท้องถิ่น พ.ศ.๒๕๔๘ และเพิ่มเติมถึง ฉบับที่ ๓ พ.ศ.๒๕๖๑ รวมถึงหนังสือสั่งการของกระทรวงมหาดไทย โดยคำนึงถึงหลักประชาธิปไตย ผ่านกระบวนการมีส่วนร่วมของประชาชนเป็นสำคัญ ในส่วนของการนำแผนไปสู่การปฏิบัติรอบปีที่ผ่านมาพบว่า การดำเนินงานบางโครงการ/กิจกรรม ยังเกิดความล่าช้าไม่ไปตามแผนการดำเนินงาน โดยเฉพาะโครงการก่อสร้างทั้งถนน ทางเท้า และท่อระบายน้ำ อันเนื่องมาจากปัจจัยทั้งภายในและภายนอก และสุดท้ายการติดตามประเมินผลแผนพัฒนาท้องถิ่น ในทางปฏิบัติองค์การบริหารส่วนตำบลเขาย้อยได้ติดตามประเมินผลการดำเนินโครงการ/กิจกรรม เป็นประจำ เพื่อให้ทราบสถานการณ์ดำเนินโครงการ/กิจกรรม ว่าอยู่ในขั้นตอนใด เป็นไปตามแผนการดำเนินงานหรือไม่ มีปัญหาหรืออุปสรรคอย่างไร พร้อมจัดทำรายงานเสนอให้ผู้บริหารได้รับทราบ ทั้งนี้เพื่อเป็นการแก้ไขปัญหาความล่าช้าในขั้นตอนการนำแผนไปสู่ปฏิบัติ ให้สามารถอำนวยความสะดวกและตอบสนองต่อความต้องการแก่ประชาชนได้รวดเร็วยิ่งขึ้น



ประกาศองค์การบริหารส่วนตำบลเขาย้อย
เรื่อง การประกาศใช้แผนพัฒนาท้องถิ่น (พ.ศ.๒๕๖๖-๒๕๗๐)
ประจำปี ๒๕๖๔

ตามที่องค์การบริหารส่วนตำบลเขาย้อย ได้ดำเนินการทบทวนแผนพัฒนาท้องถิ่น (พ.ศ.๒๕๖๖ - ๒๕๗๐) เพื่อให้มีความสอดคล้องและเชื่อมโยงกับแผนพัฒนาจังหวัด แผนพัฒนากลุ่มจังหวัด รวมทั้งแผนปฏิบัติการประจำปีจังหวัด และแผนปฏิบัติการประจำปีกลุ่มจังหวัด เพื่อการบูรณาการ แผนงาน โครงการ กิจกรรม และงบประมาณในพื้นที่ได้อย่างมีประสิทธิภาพ ขององค์การบริหารส่วนตำบล เขาย้อยและสภาองค์การบริหารส่วนตำบลเขาย้อย ได้พิจารณาอนุมัติแผนพัฒนาท้องถิ่น (พ.ศ.๒๕๖๖-๒๕๗๐) ให้ความเห็นชอบในการประชุมสามัญวิสามัญ สมัยที่ ๑ ครั้งที่ ๑ ประจำปี ๒๕๖๔ เมื่อวันที่ ๙ เมษายน ๒๕๖๔ แล้วนั้น

เพื่อให้การปฏิบัติงานขององค์การบริหารส่วนตำบลเขาย้อย เป็นไปด้วยความเรียบร้อยและ ถูกต้องตามระเบียบกระทรวงมหาดไทยว่าด้วยการจัดทำแผนพัฒนาขององค์กรปกครองส่วนท้องถิ่น พ.ศ. ๒๕๔๘ และแก้ไขเพิ่มเติมฉบับที่ ๓ พ.ศ.๒๕๖๑ ข้อ ๑๗ (๔) และ ข้อ ๒๔ จึงขอประกาศใช้แผนพัฒนา ท้องถิ่น (พ.ศ. ๒๕๖๖-๒๕๗๐) ขององค์การบริหารส่วนตำบลเขาย้อย ให้ทราบโดยทั่วกัน

จึงประกาศให้ทราบโดยทั่วกัน

ประกาศ ณ วันที่ ๑๙/ เมษายน พ.ศ.๒๕๖๔

(นายสมควร เถาว์น้อย)

นายกองค์การบริหารส่วนตำบลเขาย้อย